工商晚報

The Kung Sheung Evening News

承印及出版：工商日報有限公司
香港灣仔分域街十八號
各部電話號碼
編輯部及採訪部5－283378－80
經理部：5－281521－3（三線）
營業部：5－279307, 5－2807
中區辦事處：5－225495, 5－
郵箱六二七號
出紙兩大張售價五毫

傳財司準備本年預算案中 提高個人入息免稅額

煙酒稅及汽車首次登記費將增加

【本報訊】在猴年的財政預算案中，財政司夏鼎基將會爲普羅受薪階級帶來喜訊，個人入息免稅額將會獲得提高，但有車階級、煙民、酒客將不會感到高興，因爲煙、酒及汽車首次登記費將會有所增加。

據可靠消息來源透露：由於生活程度日高，財政司已準備將個人入息免稅額提高，但提高若干之幅度，則仍在考慮中，因爲入息稅是政府收入的主要來源之一，若作過大幅度之提高，將會影響稅收。

可靠的消息來源透露：財政司研究中之提高幅度是將個人入息免稅額由現時之一萬元提高至一萬五千元至一萬八千元之間，而以提高至一萬五千元之可能性較高，同時公司之盈利稅將會稍作增加，以彌補入息稅收入之減少。

另一方面，汽車首次登記費將會再次增加，此舉部份原因是希望減少更多市民購買私家車，協助降低私家車之增加速度，減輕路面交通擠塞之情況。

消息來源又透露：財政司並準備對煙、酒稅稍作提高，但提高之幅度不會太大，煙民、酒客所受之影響不會太嚴重。

新界非工業用地 下年度推出69幅

比本年度增加百分七十

【本報訊】爲解決住屋問題，政府在八零－八一財政年度推出的新界非工業用地，較本財政年度將增加百分之七十。

新界民政署發言人表示，當局計劃於下個財政年度出售面積共三十五萬七千五百二十五平方米之土地，其中約三十萬二千四百二十五平方米，將作非工業用途。

政府在一九七九－八零年度出售之非工業用地共十七萬八千九百零七平方米。

下一年度出售之土地共六十九幅，其中五十二幅將供非工業用途，而另外之十七幅共五萬五千一百平方米之土地則供工業發展。

發言人說，一九七九至八零年度，經由政府出售之土地共有七十五幅，面積達二十四萬三千八百八十平方米。

他說：下一財政年度推出售賣之用地，與上一年度數字比較，於數目上比較爲低，但由於工業及非工業用地混合售賣，故總括來說，售地面積較一九七九－八零年度，約多出百分之四十七。發言人又說，下年度售地計劃內，有三十二幅用地位於沙田，面積達二十一萬二千三百六十平方米。

仙說：另外有十二幅地段位於屯門（面積共五萬一千七百五十九平方米），八幅位於元朗（面積共一萬一千九百零八點七平方米），七幅座落離島（面積共三萬九千六百二十五平方米），五幅在西貢（面積共九千一百七十一點三平方米），三幅位於荃灣（面積共一萬九千五百平方米），而餘下的兩幅則在大埔（面積共一萬二千五百平方米）。

他說，至於住宅用地方面，最大的一批出售土地位於沙田，共有六個地段之多，面積達七萬八千九百一十五平方米。

他說，供出售的住宅發展用地中最大的一幅亦位於沙田，該地段之面積爲二萬二千七百平方米。

至於工業用地方面，沙田將有九幅，面積共三萬二千平方米的土地一起出售，工業用地中最大的一幅位於荃灣，面積共八千八百平方米，此外在長沙亦有一幅面積一萬一千二百平方米之土地出售，可供興建酒店發展用途。

新界多區 增加差餉

【本報訊】本港八零年度的差餉徵收率，新界部份地區被提高了約百分之十，而離島地區亦自今年起首次要繳交差餉。

差餉物業估價署發言人稱，屯門、元朗、粉嶺、上水、大埔、沙田、清水灣及西貢將於下一財政年度提高差餉徵收率。長洲、坪洲、大嶼山及馬灣、南丫島等地區將首次開徵差餉。

他說，市區及荃灣、葵涌、青衣等地區的差餉率將維持不變。

由一九八零年四月一日起，各區的差餉（包括市政局的差餉率在內）徵收率如下：

香港、九龍及新九龍爲百分之十一點五，保持不變。

荃灣、葵涌及青衣爲百分之十一，保持不變。

屯門、元朗、粉嶺、上水、大埔、沙田及清水灣爲百分之十，原爲百分之九。

西貢爲百分之九，原爲百分之八。

馬迷搵銀情急・一早排隊入場

今日爲年初四公衆假期，亦爲踏入猴年的第一天賽馬，成千上萬的馬迷一早已趕往跑馬地馬場公衆棚外排隊，希望能進入馬場發橫財，今晨九時排隊等候輸入公衆席之馬迷長龍已排至接近跑馬地電算總站，本報在此謹祝馬迷旗開得勝。（本報記者呂國榮攝）

小評

用雙手建立幸福迎新歲

新春開筆，恭喜讀者心想事成。

歡樂的新年，漸漸隨時光逝去，每一個人都要面臨新一年的開始了。「恭喜發財」雖然人人愛聽，但善頌善禱並不代表現實，只是一種願望，因難是要雙手去解決的，幸福要自己塑造的。

在香港，富有的人，應該居安思危，應該力求大家都豐裕，盡自己的能力，爲公衆出點力。

也許有不少人對眼前的現實不滿，但當我們接觸一下越南難民的感受，便會覺得到現在爲止，香港仍是一個仍然可以找到幸福的地方。戰火劫餘的難民，來到香港，表示能夠於亂世中有地方安居，能與家人在一起，已經相當滿足。

那麼生活在香港的人，對目前的生活，雖然仍有所不滿，但是何必懷着憤世嫉俗的心情？

香港還是無數大陸人民，日思夜夢要來到的地方；夜晚前後，每天都有數百人被捕回，他們就是渴望來香港尋求自由與幸福的。

市民對地鐵大多表滿意

中英文站名引起批評 公司對無廁所有解釋

【本報訊】地下鐵路之中英文站名，頗引起乘客之批評。窩打老道站中文爲油蔴地，而亞皆老街站則祇寫旺角。港島方面，海軍船塢站則定名金鐘站，而海富中心與英文亦有別。

但地下鐵路發言人稱，此與公司職無關，因各站係由民政署定名者。

惟大體上，自通車以來，乘客大多表示滿意，祇偶然有等人家因兒童迷失故，認爲車站太大。

據報，一俟居民更習慣使用地下鐵路後，將目前之找換機全部更換，現時並無找換機能將五元或十元換成一元或五毫硬幣者。

發言人謂，不設五元找換機係因五元硬幣時有僞幣。公司現考慮在站內設「迷你銀行」，提供找換服務。

所有地下鐵路車站均無廁所，除因設備十分花錢外（因其在地下之水面下二三公尺），且可能吸引罪犯、同性戀者及吸毒者，因有平均旅程祇十一分鐘，若真急需，可與職員接洽。

首席按察司透露由四月起 增設四刑案原訟庭

委新聞官與傳播界聯絡

【本報訊】首席按察司羅弼時透露：當局將會自四月起增設四個刑事案件原訟庭，及會在短期內委出一位新聞官，以負責法庭與傳播媒介間的聯絡事宜。

羅弼時謂，當局將於四月起增設四個刑事案件的原訟庭，而去年十月在西區裁判司署設立的兩個原訟庭，則遷回維多利亞地方法院。

屆時本港便有十八個原訟庭，即四個設在亞畢諾道中區裁判署（刑事科），四個設在消防局大廈，另外十個設在炮台徑最高法院，繼續審理民事及上訴案。

至於增聘的六名新原訟庭按察司，將於四月一日委出，羅弼時拒絕透露新按察司中有多少是由地方法院調升或從外界及私人機構聘請，他僅表示，委任命若於四月一日生效的話，便很可能於下月公佈名單。

同時，他又透露港府在短期內將委出一位新聞官，負責法庭與傳播媒介的聯絡。

他說，新聞官可望於數週內委出，主要負責兩種工作，其一是協助新聞界掌握法庭及司法消息，其二是扮演社區關係官員的角色，使初次接觸法庭的市民有基本了解。

自羅弼時接任首席按察司之職後，不時強調市民了解法庭機能的重要性，他認爲傳播媒介在這方面可扮演主要角色，故此接納了一種開放的幫助態度。

他表示，新聞官將提供有關案件和判決的資料，同時亦會向未受訓練的記者介紹法庭的工作情況。

談及近年民事訴訟案顯著增加的情況，羅弼時表示感到欣慰，他說，這種現象顯示香港市民已開始了解到，打官司是解決糾紛的有效方法。

今日天氣預測

吹輕微至和緩東風，初時多雲，沿岸有薄霧或陣雨，但迅速再轉爲天晴及溫暖。

最高氣溫爲攝氏廿四度左右，今晨十時室外氣溫爲攝氏二十度，濕度百分之七十八。

黃色火災訊號仍有效。

高潮：中午十二時零三分；下午十一時四十六分。

低潮：上午五時廿八分；下午五時廿分。

大陸蛇客化零爲整 中共嚴懲有名無實

惠州大水災促成鄉民外湧

據一位偷渡抵港的惠州人士表示：去年九月廿三日因熱帶風暴吹入珠江三角洲，帶來狂風暴雨，東江兩條提壩崩塌，導致惠州一帶洪水泛濫。

據悉，有三十萬災民被迫疏散至安全地方，淹沒稻田達廿多萬公頃，死傷無數。

該位人士說，在水災過後，中共有關單位雖進行賑災，但進度緩慢，水災中被淹沒的稻田，一時無法種植農作物，使數月來糧食缺乏。因此，在此段期間，人民都吃不飽，每餐只能吃稀粥，來維持生計，由於數月如事，所以有許多人因當[illegible]往本港生活，因此在近月偷渡來港的大陸蛇民多數是惠州地區人士居多。

若偷渡來港的人士中不成功的，被遣返者[illegible]惠州地區是窮鄉僻壤，因此他們不會罰款，會判處做「任務工」三個月至六個月不等，在勞役期間，是沒有薪酬的。

中共雖在本年一月一日宣佈嚴懲偷渡外逃難胞，但從他們偷渡來港的數字中顯示，所謂「嚴懲」只是虛名，未能產生阻嚇作用。

據悉，有些較富庶地區，偷渡客被遣返後，僅罰款二、三百元人民幣就算。最近大陸難胞偷渡來港，與以前單身闖關不同，現有扶老攜幼集體偷渡的新趨勢。他們每人合資一百多元人民幣買一艘木船，請熟悉航路人士掌舵來港。所以最近本港軍警截獲的偷渡客中，常出現稚齡小孩及舉家逃亡。

猴年伊始三人進枉死城

老翁暴斃男童吊頸 男子捲進電車底喪生

【本報訊】在新年佳節裡，三人闖進枉死城，其中兩宗事件，揭開人生冷酷一面，一名乏人照顧老翁，暴斃寓所中，另一名十四歲男童，因家庭環境，缺乏溫暖，吊頸自盡，另一名男子則在北角英皇道被電車捲入車底，送院不治。

（一）一名老翁，昨午被人發現在尖沙咀麼地道海景大廈一住宅單位內離奇斃命，頸部有瘀痕，警方聞訊後大爲緊張，立刻派員調查，經初步調查証實無可疑之處，相信是暴斃，屍體稍後由仵工异送殮房，死因有待剖驗。

死者名陳沛瑜，七十歲，獨居於麼地道卅九至四十一號海景大廈×樓。據稱，死者生前年老多病，行動極爲不便，日常起居飲食，均由其姪買之好友照料。

昨午六時許，當買之女兒由大陸省親後返上址探陳時，發覺陳躺於床上，頸有瘀痕，且推極不起，口部有血，買大吃一驚，連忙致電報警，經警方到場調查後，証實死因並無可疑，估計死去約三至四小時。

（二）吊頸自殺斃命的男童名林×雄，住於灣仔吉安街。據悉，林於幼時曾遭生母打傷。[illegible]此後，林的個性變得非常反叛，時常搗亂，讀書不成，於小學畢業後即輟學，其父便將他送往灣仔其兄長處管教。

據稱，林雖遷往與伯父及伯娘同住，但仍不改頑劣本色，且時常擊稱尋死，故其伯娘家人對他常加留意。

當踏入猴年年初一時，其父母往探訪他時，林竟不認雙親，就是父母給其紅封包，他一概拒絕，並責雙親無資格爲其父母，對他們寧死不從，當日鬧至不歡而散。

昨午四時許，當其伯娘與友人「竹戰」時，突發覺失去林之蹤影，深感詫異，恐有意外，立刻四處找尋，結果在其後巷，發現林用繩吊頸，忙將他救下送院急救，惟抵院時已証實返魂無術。警方對該案現已展開調查。

（三）北角英皇道昨晚發生一宗交通意外，一名男子橫過馬路，被捲入電車底，救出送院已証實不治。

意外地點爲北角英皇道近健康中街附近。昨晚九時卅分，一名年約五十歲男子橫過馬路時，被一輛東行前往筲箕灣的電車撞倒，後來經消防員入車底，救出後送往醫院証實不治，死者身世未明。

不論過失交通意外傷亡援助 已發放八百八十萬元

傷亡者家屬半年內可申請

【本報訊】不論過失交通意外傷亡援助計劃，自去年五月實施以來，社會福利署發給現金援助人士的款項，已超過八百八十萬元。

另有三十萬元業已批准發放予七十一宗個案，目前正待有關申請人前往該署領取。

獲付給款項之個案，有人死亡者二百七十一宗，因受傷而喪失最少七天工作能力者二千三百五十五宗。

該署交通意外援助計劃主管李區倩雲女士今日（星期一）謂，有人喪生之個案，獲發給之款項共爲一百八十三萬元，受傷個案獲發給的款項則超過七百萬元。他說，在該筆七百萬元的受傷個案撥款中，超過一次以上獲給款項之個案八百七十宗，款項達一百四十萬元，因爲申請人經醫生證明，需要延長病假。她又說，在已處理的個案中，發出援助最多者爲一宗有人死亡的個案獲得二萬一千一百元，其他發放款項由百元至二萬零一百元不等。

李女士說：「目前，有三百九十三宗申請仍在處理中，社署人員會儘快辦理，申請人應可在短期內獲派發援助金。

是項計劃旨在迅速向交通意外傷亡或其家屬提供現金援助，並無入息規限，亦不計較意外事件是誰之損失。

李女士謂，在去年五月一日或以後因交通意外受傷人士或死者家屬，均可在六個月內申請援助。

市民如欲查詢該有關援助計劃詳情，可到干諾道中四十六號，消防局大廈四樓，交通意外傷亡援助計劃組，或電五—二二三三九二或五—二二三一五四查詢。

旺舖招租

△旅遊中心區

△鄰近地鐵站

△租金特廉

△管理素著

500呎至2500呎

彌敦道100號尖沙咀東英大厦

生記租務處 電話：3—698558

圖爲：澳門大火黑煙沖天燒光五間廠房。

燃油貴消費力弱 酒樓業陷不景

【本報訊】新正頭港人消費力減弱，尤以酒樓業爲甚，一般廠商擺設春茗的趨勢，似乎在縮減中。

港九酒樓茶室業總工會理事長區新昨日表示，今年春茗比較疏落，去年預訂的很少數，希望人日過後，返鄉及旅行者回港，春茗實會能夠增加。

區新稱：雖然最近石油公司將油渣價格減低四角，但自去年初至現在，燃油方面的消費增加已達兩倍，去年該行業約有六、七成行家感到難以應付，爲着酒樓行業整體問題，希望政府對租務方面能加以管制，而油價再回順，該行業始會有好轉。

展望今年，區新認爲經營飲食業仍有困難，生意會較淡，雖然香港人以食爲先，但在春節期間，約有七十萬人外遊或回鄉，其中大部份爲工人階級，返港後，消費能力必會減弱。

元朗大圍村 圍賭行動引起警民衝突

村民指警探態度惡劣

元朗大圍村人百多名村民因不滿六、七名出雜更而事前未有表露身份之警探，以手鐐拘捕四名涉嫌聚賭之村民，且對村民態度惡劣，立刻將警探包圍，要警探解開手鐐，雙方即陷於對峙，隨時一觸即發，幸大批警員接報到場，與村民解釋及解開手鐐，始未有釀成流血事件。

事後，村民對警方拘捕的手法大感憤怒，同時指責一名自稱姓曾的警長態度惡劣，大有恃勢凌人之勢，且在進行拘捕前，不表露身份，令人反感及易引起誤會，希望有關當局注意。

據警察公共關係科發言人表示，警方一隊出雜更之警員往元朗大圍村執行掃賭行動，將四名涉嫌聚賭之人士拘捕，當場檢獲二百八十元現款，當時曾有一批人圍觀，但無事件發生，涉嫌被捕之四人，稍後已被落案控以街頭聚賭罪名，於本月廿二日在粉嶺裁判署提堂，各人現准以二百元担保外出。

該宗警民衝突事件發生於元朗大圍村門外之涼亭。昨晚十時左右，約有十多名村民在涼亭內之桌上玩牌九，正當各人玩得興高采烈之際，突有兩名私家車駛至，隨即有六、七名大漢衝出，直撲涼亭，將其中四名男子擒着，迅速戴上手鐐，在場各人見狀爲之嘩然，立刻[illegible]滿，大可投訴，語畢擕將四人帶走，村民對其[illegible]探見勢不妙，急電告上級，雙方對峙，警方恐釀成不愉快事件，立刻[illegible]員帶走四人。

[illegible]會「口舌招尤」？元朗大圍村昨晚警方在圍賭時，與村民發生口角爭執，其後更惡化，引致警民衝突，幸經調解後，事件總算平息，四名涉嫌聚賭之村民，已被落案，並准以擔保外出候審。

赤口日港澳均有大火 西貢膠廠燒死男嬰

澳門兩宗火警損失二千萬

【本報訊】甫踏入猴年，祝融四處肆虐，港、澳兩地昨在赤口日發生大火。香港方面，西貢一發泡膠廠發生大火，一名五個月大之男嬰被燒死，成爲猴年第一宗火警之死難者；澳門方面，兩宗疑因燃放爆竹引起之火警，五間廠房被燒光，損失估計逾二千萬元，當局準備考慮檢討燃放爆竹條例。

西貢普通道一號國際發泡膠廠，因新春佳節，工廠休業，定初七開工，由於最近僱用一批大陸工人，所以在假期內仍有工人留宿。

死者梁子健，五個半月大，與父親梁兆祥，二十八歲，及母親同住上址，由於親友稀少，及尚未熟習香港環境，昨日雖爲新春頭，但仍留在上址。

昨午五時許，廠內二樓突然起火，由於發泡膠爲易燃物品，所以火勢一發不可收拾，迅即蔓延，梁父見火光熊熊，立刻與其餘留宿工人奪命逃生，並致電報警。

當梁父逃抵安全地點後，才猛然想起兒子尚留火場，欲返救，但已被烈火所阻。

消防員聞訊到場，廿六分鐘後將火升爲三級，並在半小時內將火救熄。消防員在動用三條水喉灌救時，並派出一隊煙霧隊入內搶救該名嬰兒，並將他送往聯合醫院救治，但延至昨晚九時三十分，終告不治。

發生火警的國際發泡膠廠，在去年新春期間，因附近一場火警，曾被波及，不料，今年春節，該廠即發生大火，造成慘劇，二樓全遭焚毀。至於起火原因，消防員現正調查中。

澳門兩宗大火發生相隔不足半小時，在下午二時卅分左右，於澳門神父街一間針織廠，給人用火箭射進燒着，消防人員迅速到場將火救熄，但在一小時後死灰復燃，並且蔓延至整個針織廠，剛巧消防人員在附近發電廠撲滅另一場大火，於是將部份人員調往灌救，但火乘風勢波及附近一間貨倉及兩間製衣廠一起焚着，這兩間製衣廠佔地面積約二萬呎，故此灌救十分困難，直至下午六時始將火勢控制，損失約值二千萬元。

另一宗大火發生在下午三時，在摩囉園馬交石碗台大馬路對開一排單層貨倉發生大火，由於在大火現場後面是澳門發電廠之儲油庫，澳門政府爲謹愼起見，於是發出全市警報，召集所有紀律部隊前往現場救火，澳門所有七架消防車，所有的消防員、司法警員、保安部隊共五百多人前往搶救。

他們首先將火勢包圍，但由於貨倉儲藏了大量建築材料，故此火勢十分猛烈，灌救工作要到四時才告結束，八間貨倉早已付諸一炬，損失嚴重。無人受傷，起火原因是懷疑有人放火箭入廠房釀成巨災。

被燒燬的廠房，計爲：萬宜製衣廠，榮都製衣廠，寶盃針織廠，開源塑膠廠，雙龍搪瓷廠以及寶血較香廠，皆是舊磚平屋廠房，兩把火燒光。

兩宗火警在春節都無開工，只有看更人守廠房，他們都稱是火箭炮伕飛射入廠房而着火，兩把火初步估計損失達二千萬。

澳門市政廳長表示，由於這二場火災導致損失嚴重，故此當局會重新檢討新年燃放爆竹之政策。

據小童羣益會調查顯示 兒童不喜父親抽煙 怕聽母親吸吸不休

最需要父母給予的是「愛」

【本報訊】最近小童群益會舉行一次別開生面之調查，接受訪問之五百名兒童中，百分之三十七不喜其父抽煙。其次則爲不喜其鬧脾氣、飲酒、與母親吵鬧、打麻將、賭錢、及粗言穢語。

對於母親，大多數兒童不喜其吸吸不休。依次則爲太忙，呵斥、鬧脾氣、偏愛、及打麻將。

接受調查之兒童來自小學四年至六年級及中學一二年級。查詢之問題，並包括試驗若干假設，諸如「家庭團聚不如以往之重要」。

在家中最普通之共同活動自是看電視，因看電視時仍可互相交通，及協助兒童分析所看戲劇。兒童仍聽家長訓誨，但不欲步其後塵。百分之三十七兒童不欲學其父之脾氣與行爲，百分之四十強不願學其母。

被詢問之兒童多不知其父母之教育水平，大部份功課有問題時不問父母。百分之四十謂家事由父決定，但大多數於有病或需錢時則求諸母親。雖然百分之四十六點二之母親在外工作，但大部份兒童謂其母在家理家務。詢以彼等最欲其父母給與者爲何，多答係愛。

調查發現「着重家庭」之中國傳統仍然存在。

大多數兒童喜歡花更多時間與父母一起，雖則彼等有種種過錯。彼等一起時，每每探訪親戚。

家庭探訪被視爲家長與子女間最常有之聯合行動。百分之六十七係在酒樓用膳之後，百分之四十二係在購物之後。

國際電影節郵購訂票 三月一日截止

紐西蘭三齣傑作參展

【本報訊】第四屆香港國際電影節已定於本年四月三日至十八日舉行，現時已開始接受郵購訂票，截止日期爲三月一日。節目表及訂票手册可在大會堂、各市政局圖書館、各區民政署、藝術中心、娛樂戲院及其他邵氏院線索取。

今屆參展的紐西蘭作品包括雲信・獲得導演的「杯弓蛇影」及兩齣三十五毫米影片「按摩女郎」與「睡犬」，分別由佐夫・史提芬及羅渣・唐納遜執導。「睡犬」是紐西蘭近年來第一部以社會政治爲題材的三十五毫米劇情片，它描寫一名對政治素無興趣的政府公務員，與妻子分居後，辭職返回鄉下隱居，却被牽連在政治活動中，成爲無辜的犧牲者。

該片題材激烈，言詞尖銳，不但在紐西蘭大受注意，雪梨影展的場刊更說它預言了紐西蘭將成爲北愛爾蘭及越南的交匯點，這正好表達了該片導演唐納遜的看法。

另一部三十五毫米製作的劇情片「按摩女郎」是佐夫・史提芬的精心傑作，史提芬是一個有着明顯社會意識的喜劇家，他以細膩輕鬆的手法描述一個按摩女郎不滿城市生活而遷往鄉間，村民却以各種奇怪的行經來對付她。

紐約時報的影評人對本片大加讚賞：「這部社會喜劇十分好，與三、四十年代荷里活式喜劇十分相近，但沒有當時的滑稽無聊，而言之有物，導演對事物關注可謂無微不至，它使人想起米高烈治導演的『微笑』及尊納芬丹美的『小心處理』，它對小鎮風味的描寫更爲深入中肯。」

雲信・獲得的「杯弓蛇影」曾被影評人形容爲「紐西蘭最傑出及感人的電影」。它對個人的內心世界有極細緻的描寫。一個中年婦人在母親去世後，才發覺過去的日子一片空白，希望重新安排未來的生活，誰知又遭遇到更大困擾。

上述三部影片將於電影節期間在香港大會堂劇院公映，「按摩女郎」將於四月十日晚上九時三十分放映，「杯弓蛇影」四月十一日下午十二時三十分，「睡犬」的放映時間爲四月十七日晚上七時三十分。

警方在新界搜獲 近六十磅爆竹 16人涉嫌被捕

【本報訊】十六人，包括一少女及一主婦，涉嫌因藏有燃放炮竹，致被新界警察拘捕。

警方在沙頭角搜獲足以增強新年氣氛之炮竹逾五十四磅，另在鳳坑切搜出五點五磅炮竹，係於警察到場時爲人棄下者。

新年前，警方即已注意鄉民自大陸攜帶炮竹入境。

昨日，大埔林坑村一名六十歲男子及一名十八歲青年因涉嫌藏有及燃放炮竹被拘，准具保三百元外出。

至於較早時在邊區所拘控之人，均分別具保百元至三百元不等。

本港於一九六六——七年發生騷亂後即禁止燃放炮竹與煙花。但仍時有居民，特別係新界鄉民，仍時有燃放炮竹賀歲者。

今日賽馬排位及最後配搭

第一場 第七班 一二○○公尺（連贏位）

①	華陀	一三四	皮仕迪	2	吳
②	財神到	一三○	馬彼得	5	賓
③	幸運駒	一三○	柏葛	3	歐
④	將軍令	一二九	×黃潤生	4	陳
⑤	愛我勁	一二四	×洪偉平	1	布
乘櫳馬：	安娜之寶	一二六			卡
	上味	一二五			賓
	奔得	一三二			沈
	豐收	一三一			陳

第二場 第三班 一二三五公尺（連贏位）

①	快樂飛馬	一三五	柏葛	5	鄭
②	金不換	一三一	詹亞健	6	吳
③	保爵龍	一三一	李森	8	蘇
④	好事成雙	一三○	潘納	2	羅
⑤	狂惑	一三○	摩加利	7	摩
⑥	威飛	一三○	安德魯	4	屈
⑦	即勝	一二七	薛卓時	3	羅
⑧	軍心	一二六	朴仕能	10	王
⑨	高寶	一二五	告大力	1	蘇
⑩	柏麗	一二三	×蔡裕意	9	沈
乘櫳馬：	又得慨	一二三			吳
	小人物	一四○			陳
	奧運精神	一三六			陳
	波斯神賓	一三三			摩
	祝君永勝	一三三			張
	海翡翠	一三一			賓
	澳洲令	一三○			賓
	友誼萬好	一三○			鄭
	千里馬	一二六			卡
	友得	一二六			歐

第三場 第三班 一二三五公尺

①②	[illegible]				
③	驟驥	一三六	賀嘉禮	10	簡
④	威勝	一三五	李森	7	米
⑤	樂福	一三三	劉同安	5	陳
⑥	公晒	一二九	柏葛	1	布
⑦	驍騰	一二八	薛卓時	2	吳
⑧	鐵胆雄風	一二八	梁偉德	3	張
⑨	海珊瑚	一二八	馬彼得	6	賓
⑩	夠威夠格	一二五	盧約翰	12	卡
⑪	多歡喜	一二二	魯賓遜	11	蘇
⑫	釜驊	一二一	朴仕能	8	殷
乘櫳馬：	好事成雙	一三○			羅
	赤花鷹	一三○			陳
	高寶	一二五			蘇
	金福	一一八			鄭

第四場 第一班 一二三五公尺（連贏位）

①	好運	一三八	摩加利	8	摩
②	保時威	（今晨退出）			
③	天子	一二七	業英健	5	鄭
④	金翼	一二五	盧智	11	摩
⑤	夠威	一二四	+譚文就	4	郭
⑥	強人	一二三	告大力	10	殷
⑦	蓋世霸王	一二一	魏德禮	2	吳
⑧	康橋	一二○	薛卓時	7	卡
⑨	麗驥	一二○	×陳日存	3	賓
⑩	森林寶島	一一八	李森	6	羅
⑪	利必高	一一八	賀嘉禮	1	蘇
⑫	勝驥	一一六	劉同安	9	夏
乘櫳馬：	常山寶	一三七			陳
	駢捷	一三一			屈
	天文台	一二五			摩

第五場 第二班 九七五公尺（連贏位）

①	得晒	一三九	×徐貫良	6	殷
②–④	[illegible]				
⑤	神寶	一二五	摩加利	7	摩
⑥	浪濤	一二四	×章志豪	2	摩
⑦	領飛	一二三	劉同安	1	陳
⑧	羣心	一二三	※莫理斯	8	卡
⑨	生生發發	一一九	※陳織培	10	鄭
⑩	一路好	一一九	×張鳳城	4	蘇
乘櫳馬：	向日葵	一二六			張
	聰明神駒	一二五			吳
	超力峯	一二一			吳
	英暉	一一八			沈

第六場 第四班 二四○○公尺（連贏位）

①	好消息	一三九	盧約翰	8	張
②	寶城少俠	一二八	×黃潤生	1	陳
③	金花臣	一二八	馬彼得	2	賓
④	石油大王	一二八	夏達	5	夏
⑤	先駒	一二四	李森	3	布
⑥	永惠	一二三	鄭得利	7	陳
⑦	得他福	一二三	柏葛	6	鄭
⑧	獨行俠	一二一	潘納	4	簡
乘櫳馬：	歡呼	一三二			施
	石榴花	一二四			沈
	特別快	一二二			鄭

第七場 第二班 一六五○公尺（連贏位）（銀禧杯）

①	威峯	一三九	李森	9	蘇
②	勇冠三軍	一三五	劉同安	7	米
③	金星一號	一二九	※徐貫良	12	鄭
④	綠野神駒	一二七	朴仕能	10	王
⑤	大展鴻圖	一二七	潘納	4	羅
⑥	妃莉	一二七	×藍志祥	5	吳
⑦	永發	一二六	摩加利	1	摩
⑧	勤捷	一二五	+呂健威	6	蘇
⑨	馬蹄香	一二四	詹亞健	8	殷
⑩	大光榮	一二四	×蔡裕意	11	朱
⑪	利是吉	一二三	薛卓時	3	張
⑫	皇家至寶	一二三	[illegible]	2	[illegible]
乘櫳馬：	飛黃騰達	一三三			簡
	開山	一三○			屈
	億寶	一二九			陳
	飛毛腿	一二八			屈
	確得寶	一二三			摩
	戰地飛龍	一二二			鄭
	阿根廷	一一七			施
	人人受惠	一三六			賓

第八場 第三班 一二三五公尺（連贏位）

①	心寶貝	一三八	潘納	7	羅
②	極之高	一三一	摩加利	6	摩
③	喜臨門	一三一	詹亞健	10	吳
④	百利	一二九	馬彼得	3	賓
⑤	快樂武士	一二九	李森	5	蘇
⑥	特好運	一二九	+譚文就	2	歐
⑦	利多	一二六	劉同安	8	陳
⑧	富臨門	一二一	安德魯	1	屈
⑨	夏迪	一二一	※徐貫良	9	米
⑩	金福	一一八	※陳織培	4	鄭
乘櫳馬：	飛鳳	一四○			沈
	順風客	一三五			施
	東海	一三三			張
	穩勝皇子	一二九			摩
	奇道標	一二八			摩
	恒勝	一二八			郭
	千面金剛	一二三			陳
	好順利	一二二			

第九場 第二班 九七五公尺（連贏位）

①	銀麒麟	一四○	+譚文就	10	殷
②	紅孩兒	一三三	摩加利	1	摩
③	春暉	一三一	薛卓時	8	羅
④	生霸	一三○	安德魯	12	蘇
⑤	日日旺	一二九	陳子銓	3	朱
⑥	凱旋門	一二八	柏葛	4	施
⑦	神槍手	一二八	盧智	9	郭
⑧	達運時	一二七	※徐貫良	11	米
⑨–⑪	[illegible]				
⑫	大人物	一一九	詹亞健	2	賓
乘櫳馬：	施他福	一四○			鄭
	銀碧	一三五			摩
	喜洋洋	一二九			夏

第十場 第一班 一二三五公尺（連贏位）

①	威朗	一三一	安德魯	5	屈
②	劍童	一二六	×蔡裕意	3	殷
③	好威	一二四	柏葛	8	鄭
④	寶刀	一二三	盧約翰	2	陳
⑤	強駒	一二一	何鑑森	7	卡
⑥	濠雨	一二一	馬彼得	10	賓
⑦	香車美人	一一九	李森	9	摩
⑧	紅山茶	一一九	×藍志祥	6	吳
⑨	英雄駒	一一八	潘納	4	沈
⑩	喜韻	一一六	魯賓遜	1	譚
乘櫳馬：	得勝郎	一三五			摩
	大嶼山	一二八			陳
	神勇名駒	一二一			布
	騰波	一一七			簡

符號	說明
+	減三磅
※	減五磅
×	減七磅

場外孖Q 第三場搭第四場
場內孖Q 第九場搭第十場
三寶彩 第八、九、十場
四重彩 第七場
 場外孖寶
第一口 第二搭第四場
第二口 第五搭第七場

紹馬士貼士

第一場	1華陀 3幸運駒
第二場	5狂惑 7即勝 8軍心
第三場	12釜驊 4威勝 2新自力
第四場	4金翼 8康橋 7蓋世霸王
第五場	8羣心 3草皮 4永明燈
第六場	3金花臣 2寶城少俠 5先駒
第七場	3金星一號 11利是吉 5大展鴻圖 8勤捷
第八場	8富臨門 7利多 4百利
第九場	8幸運時 3春暉 10連勝
第十場	4寶刀 1威朗 2劍童

張基貼士

第一場	正：⑤愛我勁（洪偉平）	副：①華陀（皮仕迪）	冷：③幸運駒（柏葛）
第二場	正：③保爵龍（李森）	副：⑦即勝（薛卓時）	冷：⑥威飛（安德魯）
第三場	正：⑪多歡喜（魯賓遜）	副：②新自力（摩加利）	冷：⑫釜驊（朴仕能）
第四場	正：①好運（摩加利）	副：④金翼（盧智）	冷：⑦蓋世霸王（魏德禮）
第五場	正：④永明燈（馬彼得）	副：①得晒（徐貫良）	冷：③草皮（薛卓時）
第六場	正：⑤先駒（李森）	副：④石油大王（夏達）	冷：⑥永惠（鄭得利）
第七場	正：⑤大展鴻圖（潘納）	副：①威峯（李森）	冷：④綠野神駒（朴仕能）
第八場	正：④百利（馬彼得）	副：②極之高（摩加利）	冷：③喜臨門（詹亞健）
第九場	正：⑩連勝（馬彼得）	副：⑦神槍手（盧智）	冷：③春暉（薛卓時）
第十場	正：④寶刀（盧約翰）	副：②劍童（蔡裕意）	冷：①威朗（安德魯）

今晨市場價格 肉類魚蝦蔬菜

上肉	九元至九元六角
牛肉	十三元六至十四元四
雞	十一元至十六元
鴨	八元至九元
泥斑	廿六元
紅衫	八元至九元
大魚	十一元至十二元五角
鯪魚	九元六角至十元五角
生菜	二元四角至三元六角
番茄	一元六角至二元八角
黃芽白	二元四角至三元
西洋菜	二元四角至三元六角
白菜	四元八角

（價格以每斤計算）

新春飲宴海城最佳 羅文演唱同慶新歲

羊年已未成爲歷史，猴年庚申接踵而來，爆竹「一聲」除舊歲，桃符萬戶慶新年。在這歡樂日子中，飲食遊樂，尖沙咀海城大酒樓夜總會是好去處。發財春茗，請早訂座。

天王巨星羅文，定於猴年初四（新曆二月十九號）起，在海城夜總會隆重登台演唱，台期祇有十天，這是新春期間最佳歌唱，羅文與你同慶新歲。

羅文歌路廣濶，台型美妙，享譽國際歌壇，此次在「海城」演畢，又將籌備前往外國巡迴演出。

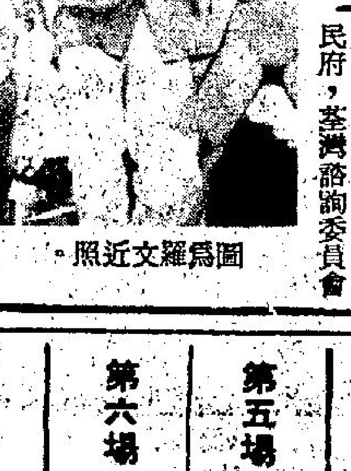

圖爲羅文近照。

海城大酒樓夜總會爲全球最大綜合性酒樓，供應正宗粵菜及西餐，計有酒樓夜總會、富貴堂、榮華、龍鳳、海城禮堂、貴賓廳、園林廳、畫廊小食廳、龍蝦扒房、海城酒吧、冰菓餐廳等等，在新春期間，去尖沙咀新世界中心遊樂時，到「海城」暢飲食，誠屬樂事，訂座電話：三——六九三五八七，三——六九三五七一，三——六九九六八八。

荃灣區大廈清潔比賽圓滿結束

【本報訊】由荃灣理民府，荃灣諮詢委員會[illegible]荃灣市政主任，荃灣市鎮主任，葵涌市鎮主任聯合主辦荃灣及葵涌區大廈清潔運動比賽，參加競賽大廈單位八十五座，經除大清潔角逐競賽，十一月尾複選結果十餘個入圍，再經荃灣鄉事委員會主席楊彼[illegible]明輝，太平紳士黎年，葵涌消防局長，葵涌警民關係主任等詳細巡視審核定分數，結果評判以爲景花園大廈最清潔，榮獲冠軍獎，並於日前假座新界葵涌葵芳社區會堂舉行頒獎典禮。

香港的女工人吃香 有高薪就馬上跳槽

晚香

香港的工人吃香，祇要肯做，三餐溫飽絕不成問題，而香港的工人，又以女工極爲吃香，因爲有許多行業及廠家，是大多以請女人做才收到工作良好效果的，而女工又受勞工條例的限制，每月最多的工作時間是二百小時，使她們更爲吃香。

譬如電子業來說，以女人去做才是最受歡迎的，因爲一些細心的安裝工作，男人恐怕較少耐心，除了很年青的學生哥去兼職做嘢，電子廠就以女工爲主，因爲她們是比較細心，而不要以爲全個電子廠是女人，就會變爲一個墟。原來電子廠內雖然是女人世界，但是廠內是肅靜無聲的，大家埋首工作，殊不馬虎。如果是電子收音機或是電子錶，又分爲裝配、燒焊、試機等許多部份去做的，而女工待遇的可觀，是能讀蟹行文字的人，恐怕也自歎不如的。

現在做電子廠的女工，平均收入不少過一千五百元，年尾趕貨更加使做廠的老細緊張，因爲請不到熟手的女工，或是受勞工條例限制，有如前述，祇許每月做二百小時，大爲困擾，事實不少廠家都搏膽要她們加班了。

然而熟手的女工，無論是做紡織業、製衣業或是電子廠，都會是被拉角的對象，事實上，今日女工，就難被留得住，她們會爲了多兩三元的人工，不客氣地跳槽。在本行業內的流動性已是很大，正是皇帝女，唔憂嫁。許多好的管理人，也是用非常客氣的口吻說，「希望你下次有空再來幫手。」與以前的工廠，把來打工的人，當作施捨，態度完全不同了。

捱年近晚，更易見到請女工的廣告，都是懇求口吻的，在工廠門口，掛起大的布橫額，歡迎熟手加入生產行列。許多廠都怕工人會走，因而增加了廠方對女工的福利，尤其是最突出的是改善工作環境。

筆者見到戰後初期的簡陋紡織廠廠房，金字頂及沒有空氣調整設備，女工人上了一班工，譬如是中班，放工之後，露出疲態，因爲廠房的噪音很大。現在許多廠家都極捨得擴建廠房，使整個工作環境有良好的感受，上班的女工，不覺得是置身一個很難受的地方，燈光也充足，有冷氣設備，眞是廿多年前不敢想像的。

去年的新年期間，見到郊區一家酒家，被一間廠包下來飲宴，全部是廠的女工，這是抓緊女工使她們不走的一個有力的辦法，工廠有年賞，動工獎，有津貼的飯堂，一元餘就吃飽一頓飯。還有抽時間大攪派對，與租旅遊車把成車的女工赴新界野餐活動。最開明的廠家，更請得力的女工，赴東南亞旅行，津貼她們的費用。

女工喜歡跳槽是事實，有一種技術如果是吸引她們去學習的，她們會很快地學上手，又成爲熟練工人，有人出高薪，她們就告辭。（文京）

客串一曲 一間慈善機構舉行贈送棉衣給老人的節目中，有位老太太唱粵曲助慶，由揚琴及梵鈴伴奏，她唱的是徐柳仙首本名曲「再折長亭柳」，由於她年事較高，故唱來有力不從心之感，但她還繼續的唱畢全曲，獲得全場掌聲雷動。

選擇牆紙有秘訣

顏色、圖案影響觀感

牆紙近年來十分流行，在美化家居方面，佔極重要的地位，牆紙不單止美觀，而且亦易於打理，所以樂於爲年青一輩組織家庭時所採用。

牆紙的花款繁多，但並不是每一種都適合每一個家庭，如果選用不適合的牆紙反會弄巧反拙，因此在佈置新居，或粉飾居室時，應小心選擇。

時下流行的牆紙，種類可分爲紙面紙

紙面紙底的一般普通牆紙，花式是印在紙張上，可以印凸花，價錢較廉，但不適宜用於廚房、浴室、膠面紙底的牆紙含有一種PVC的膠質，可以適用於任何房間，金屬質的牆紙不可貼在潮濕或與電綫接觸的牆壁上，而水松質的牆紙則適用於遮蓋不平滑的牆面。

一般的牆紙都要塗上膠漿才能裱貼，但亦有一些無需膠漿的，只要將裁好的[illegible]常方便，但價錢較貴。

許多主婦在選購牆紙時，往往只是看樣本，但牆紙裱好之後，才發覺與室內其他的裝飾品不襯，或者花樣太大及顏色過於刺眼等。

要避免這種現象，在購買前不妨請教牆紙公司人員的意見。通常直綫紋的牆紙在視覺上可使實際的樓底看來比較高，而橫紋的牆紙則使室內看來較寬敞，面積細小的房間宜用花紋較小的，以淺行，不太刺眼及太花爲原則，這類牆紙使人看來不易生厭，亦容易配襯傢私。至於客廳、飯廳裱貼的牆紙亦應以大方的花式圖案爲主。面積寬敞的客廳，除裱貼牆紙外，亦可裱貼牆氈。

所有凸花的牆紙，容易產生暗影，使[illegible]房間的牆紙，在選擇時應注意各種因素[illegible]

裱貼牆紙最重要的一點是注意牆壁問題，在選擇質地方面，膠面的牆紙容易洗擦，但如果牆面是潮濕，膠面牆紙會由於不透氣而「鼓起」，更由於黏貼膠漿後水分不能蒸發而引起發霉，損毀了牆紙，爲了防止發霉，有些製造商在膠漿中加入一種殺菌劑，這些殺菌劑是有毒的，因此應注意包裝上的警告及安全指示。

紙面的牆紙容易透氣，揮發性極佳，適用於新樓的牆壁。

許多人購買牆紙，很少人注意質地問題，主要是因爲各種款式的普通牆紙，平均可用上五至七年。不過，大部分人在這有效期間內便更換，主要是看膩了，希望獲得新鮮感，但是，對於廚房、浴室及見[illegible]

流年不景 事事小心

已未羊年已經過去，今年是庚申猴年，這隻猴非同小可，牠可以翻天覆地，搗亂乾坤，我們在今年內，凡事都要格外小心從事，免被這隻「猴」所乘。

恰巧年初一又逢日蝕，正是凶兆的象徵，據說以往凡屬猴年，這年內世界不靖的大事及自然界的災害都會接踵而至，歷驗不爽，際此世界局勢動盪之秋，香港必須力求內部的安定，全面性通貨膨脹，官民應互相合作與諒解，才可逢凶化吉。（基）

太子天橋靈猴活現 城開不夜火樹銀花

聖誕已隨流水逝，猴年亦已經來臨，中環銀行區，每逢春佳節，兩家發行紙幣的銀行，例必踵事爭華，在銀行門首，懸掛彩圖，綴上電炬，平添一種渡節氣氛。

謝灶過後，大聖爺行踪已到，今年缺少年三十晚，週末便是猴年，滙豐總行門前，彩牌綴「花開富貴」四字，其側牡丹圖案，彩色繽紛，頂層燈串砌成恭喜發財中英文字，新年見面，互相恭喜，齊祝發財。

剛於月前發行十元新鈔面額新紙幣之渣打總行，門首彩牌恭祝大家雙料恭喜發財，頂層橫寫中英字體，下層將四字作方形體書寫，四角襯托蝙蝠形圖案，別具心思。

廣東銀行門楣以恭喜發財四字，當中綴上銀錠寶鼎，鼎上滿襯銀錠，我國貶銀爲貨幣，始自漢代，以銀塊熔鑄成錠，武帝時曾作白金三品，新莽亦鑄有銀貨二品，其後歷朝雖有鑄造銀貨，流通不大，迄明清時，漸趨普及，大宗交易，尤爲適用，鑄造形式與平色，各地不同，大別之分爲元寶、中錠、小錠、福珠四種，元寶爲重約五十兩之馬蹄形銀錠，中錠爲重十兩左右秤錘形，間有馬蹄形，小錠則爲三至五兩重饅頭形銀塊，福珠亦叫滴珠，一至三兩重之銀錠，其他尚有銀條、碎銀等，民國廿二年前仍流通，後因實行廢兩改元，廢而不用。

東亞銀行聞於短期內拆舊建新，樓上多家寫字樓已遷出，料因改建在即，無謂花一筆消費，執筆時門庭依舊，未見裝飾，德輔道由銀行街以迄雪廠街，有此三家火樹銀花，城開不夜，襯以太子大廈天橋之電炬靈猴，閃耀活躍，不少家庭主婦，携同兒女夜間散步，觀看燈光通明景色。（博）

古事今談 山茶亦爲賀年花 身價尤比牡丹高

水仙、桃花、牡丹固爲賀歲應節之特別受人欣賞者，而山茶也并不例外。山茶另有它的特性，在嚴寒中，開着艷紅的花，而且經久不易謝，所以宋代畫人有以「雪中山茶圖」出名者。蘇學士都因欣賞山茶而有佳句：「山茶相對阿誰栽，細雨無人我獨來，說似與君君不見，爛紅如火雪中開」，亦顯然一幅「雪中山茶圖」一樣，詩中有畫，東坡之春聯語，亦堪以身春也。

明朝沈周大畫家的題山茶詩，則云：「雪後無顏色，凌寒見此花」，香港目前亦可以看此花，獨惜未見到「爛紅如火雪中開」，在南方能看到爛紅如火而已。

沈周在有明一代的畫史上，是一位佔着崇高地位的人物，他不只工花鳥人物，他也兼長山水，他的筆下當然也曾點染過山茶，獨惜在藏古家寶盒中，尚未看到他的筆下山茶，出于他之門的唐伯虎，文徵明俱是明的大畫人，亦未有遺下來山茶圖，明代另一位名畫家陳淳，字道復，號白陽山人，擅寫花卉，常畫茶花、水仙、菊花、大抵，在有明一代之中，文人畫家對山茶都發生好感，李元陽的賞山茶時，讚得十分厲害，其中有云：「……芙蓉望短不離泥……牡丹雖奇紅不足，其餘品類空紛紛，堪爲山茶作奴僕。」（東西南北人）

休妻書沒有標點 秀才出蠢惑懲妻

對中國語文來說，標點符號是相當重要，如果在一句沒有標點符號的字句中，由不同的人加上標點，就會有不同的解釋，以下是一個頗爲有趣的例子。

古時休妻，是要寫休妻書的，一次一個秀才的妻子作出牆紅杏，秀才心知，但苦無佐証，難以告將官去，乃施計誘妻入甕。

秀才與妻談判，願寫休妻書，並表示以後各行各路，休妻書曰：「許你同家嫁不得同來侍奉我家翁」，書上並無任何標點符號。

其妻得此休書以爲是「許你同家嫁，不得同來侍奉我家翁」，心中暗喜，馬上收拾行李，與情夫家大快活。

秀才見妻到情夫家，立即告官，在衙差陪同下捉姦在床，秀才妻被帶到官堂，忙呼冤枉，並謂秀才已寫休書，隨將休書呈上。

秀才否認，並謂只書一紙準妻歸寧而並非休妻，希望縣官大人對其不忠妻子施以應得之懲罰。

縣官看見呈堂之休書，并無標點符號，乃向秀才查問，秀才即在書上點上標點符號，並當庭誦曰：「許你同家，嫁不得，同來侍奉我家翁。」

縣官見此，乃治秀才之不貞妻子以應得之罪。

靚仔每多薄情郎 女星改變人生觀

瑤瑤是大家眼中的乖女，她的媽媽當她小小年紀就去拍戲時，就努力去製造她「玉潔冰清」的型像。

事實上，瑤瑤沒有遇到那什麼公子丁之前，她確是不曾有什麼桃色新聞給人家渲染的，但經過公子丁本性畢露之後，她是完全變了！

也真是人不可以貌相，公子丁看來溫文爾雅，英俊瀟洒，女孩子碰到他，十個有九個爲之傾心，瑤瑤也是個凡人，沒有例外。

瑤瑤哪裡會想到，還沒有正式成爲丁家的人，已經要吃公子丁拳打腳踢啦！這還不算，丁媽還指着她的寶貝兒子，指着她罵：

「我個仔出世到現在，我都唔捨得打佢一下，你竟然還手打佢，眞係唔知死！」

這樣，瑤瑤自出娘胎，第一次受到嚴重心靈創傷，人生觀頓改，不知對她是禍是福。

瑤瑤離開了公子丁之後，倒是霸起來了，本來是公子丁給她分期付款購買的一層洋樓，她自己有辦法一次過付清餘款，並且買了名牌車代步。

妬忌瑤瑤的人，爆她的秘密：「鬼唔知咩，佢嘅I埠識咗個老板，去咗兩次，你知道佢帶咗幾多錢番嚟？」

有八婆問帶咗幾多？

「每次帶二十五萬，兩次就係五十萬，佢而家知道錢仔有用，實行攞錢做人咯！」

兩宗電梯意外

李琳琳工作爲重還在節育

升降機意外越來越嚴重

去年一十一死百傷 比前年增加逾倍

本港在日前不足兩星期內，發生兩宗升降機意外，造成一死一傷慘劇，引起市民對使用升降機的安全問題關注。過去數年來，本港每年發生的升降機意外都數以千計。

據消防事務署紀錄，一九七九年該署接獲市民報告有關升降機意外而需要出動之次數達三千一百四十一宗，該年內共有十一人因此而死亡，一百人受傷。一九七八年共二千三百二十八宗，三人死亡，四十九人受傷。一九七七年有二千零四十宗，造成九十八人受傷，無人死亡。

當升降機發生事故而停止不動時候，被困在機內的乘客應當怎樣辦？

據一間著名升降機公司的專家表示，這時乘客應保持鎮靜，按警鐘通知大廈管理員或找別的住客。

就算大廈停電，乘客也毋需驚慌，因為警鐘是仍可繼續按響，兩小時的，而不會因為停電而失效。法例規定升降機警鐘需接駁另一特別電源，當停電時，仍可繼續使用兩小時。此外，升降機另需設一緊急燈，亦係在停電時可照明兩小時。

最危險的情形是警鐘損壞，遇到這種情形，被困者只有拍門，或設法以其它方法，通知外面的人了。

所以，該位專家呼籲大廈管理員最好每天都試按警鐘一次，如發現損壞可立即修理。這工作輕而易舉，但對乘客安全保障很大。

當升降機停在兩層樓之間，而機門打開時候，乘客切勿跳出升降機，尤其是升降機尾部與地面間的空隙高逾四呎時候，應等待有關人員到來救援。以前曾有人想跳出升降機，卻不幸失足從空隙跌落升降機槽底慘死。

如發生火警，住客──不要乘搭升降機下樓，否則有隨時被困之可能──升降機與市民關係密切，市民應具備一般使用安全常識，以免發生意外。

此外，管理員應當將升降機停在地下，以鎖匙關閉，這樣可確知機內無人被困。

但遇到打風時候，升降機則應停在頂層，理由是避免受水浸影響，而日後需要修理。

根據消防法例規定，每一幢大廈最少需要設一部消防員專用升降機，以便消防員利用來進行拯救工作。該種升降機之槽內石牆要具有兩小時的耐燃力，而升降機本身的四壁亦需要經得起一小時的燃燒，此外，這種機設有「消防掣」，發生火警時，消防員把鑰着的玻璃打破，一按掣，無論升降機在那一層樓，都會立即下降至地下。

不過，雖然安全程度極高，該位專家呼籲市民在發生火警時亦切勿使用，因為市民在逃火時實難以確定所乘坐升降機是否為消防員專用的，如果不是，便會非常危險。

而且，說據就算是消防員本身，亦甚少使用專用升降機，而寧願行樓梯，以免有任何預料不到的意外發生，除非確知火場離專用升降機甚遠。

通常本港最多發生的升降機意外有幾類？據該位專家稱：除普通機件失靈而致困人之意外外，其他最常發生的有揷門意外，日前西環所發生的，一名男子從爛破之玻璃窗探頭入內，後被壓傷頭致死的，就是這一類。有一些升降機門設有一道玻璃窗，作用是使等候者知道升降機到達已否。玻璃窗之尺寸，法例是有所規限的，而所用玻璃需是附有鐵絲網之玻璃。如果玻璃窗破爛，管理員或住客應立刻通知保養公司前來換上新玻璃。

另一種意外，是升降機停在兩層之間，而機門開啓，乘客欲跳下地面時，失足跌落升降機槽底。

兩宗電梯意外 一死一人受傷

本年一月二十八日港島皇后大道西四二五號十一樓一宗升降機意外中，一男乘客頸部被壓斷慘死。

這宗不幸事件的死者許其仁，三十二歲，住該處十一樓。據該樓住客透露：升降機門原有一度玻璃窗但被人打破，未及修理，死者可能一時好奇，伸頭入內看望升降機，不料升降機突然從上下降，以至死者頭部頸骨被壓斷喪生。

另一宗升降機意外發生於二月二日，一名修理工人在工作時被夾傷。事發慈雲山鏡華街十六號慈祥大廈，由於升降機電梯降至十三至十二樓間時，突然停頓，保養公司派員前往搶修，稍後一名修理工人聞訊趕至，在十三樓將被困之乘客救出，惟稍後他卻不慎被升降機門夾傷。

屋邨升降機 罪案的黑點

在公營房屋邨中，升降機不但成為不法之徒利用作為非作歹，如非禮、打劫、強姦等等，且升降機更多次成為殺人兇手。因此，若干公營屋邨居民，已視升降機為畏途，不但自己不搭，並禁止親人接近升降機。是否所有公營房屋邨的電梯都是不安全的嗎？其實這種想法未必是絕對的，根本上打劫、非禮、強姦或升降機殺人的事件，在私人樓宇的升降機中亦常有發生，不過公營房屋由於幅度廣大，人口衆多，加上使用電梯頻密，令升降機負荷過重，日久失修，因而升降機出事率較私人樓宇高，才使人「矚目」，認為公營屋邨的升降機沒有安全感，假若公營屋邨居民，加強注視電梯安全問題，相信升降機罪案及意外都會減少的。

在防止罪案方面，雖然要靠警方支持，但仍有賴居民守望相助，互相照應，故公營房屋邨的互助委員會，理應設巡更隊負責升降機上落安全，身為父母者，亦不應該讓稚齡女童單身乘升降機，則可減少刼案及非禮的事件發生。

其次，每位屋邨居都應該認識到升降機與其他私人樓宇的升降機不同，它們都有修理洞口之設，其作用原因為公營屋邨升降機，數層方停一次，而在升降機不停該層的樓宇，目前每層多有兩個大約二乘三呎見方修理洞口之設，以備升降機發生故障時，作為救人與修理升降機之用，此等洞口，平日是焊合的，並不容易開啓，現該等洞口突然打開時，切記不要探首入內，否則會發生危險，甚或喪命。在四年前秀茂坪邨廿七座六樓便曾經發生過一宗慘劇，一名父親因找尋兒子，探首入未關閉的升機修理洞，而被升降機夾死。

此外，公營屋邨升降機因使用頻密，故升降機故障是常有的事，當升降機有故障時，不要妄自爬出升降機，要鎮定，在升降機內按鈴求援，等待救援。

除邨民要注意升降機安全外，有關當局亦應對公營屋邨升降機保養問題，加以重視，經常按時派人查驗升降機，以徹底保障升降機安全。

升降機的安全保險裝置

假如沒有升降機，世界上的房屋，很少可能超過六十呎高，因為一般人對於爬上十幾層的高樓，沒有不感到疲倦和厭煩。升降機使城市可以向空間發展，而大大地擴大了城市的範圍。

近代升降機的原理，相同於三千年前我國用轆轤從井中取水。不過現在的井深至數百呎，而吊桶是一具可以裝載十餘人的車輛，由電力來推動。

從前當升降機上下時，吊索繩上頂層的鼓狀物，或由此放出。現在則已改用了巨大的滑輪。吊索經過滑輪而連接於一「對重」（COUNTER WEIGHT）。這塊「對重」相當於升降機的自重加上百分之四十的最大容量重量。滑輪動時，吊索的拉力使電梯上升，對重下降，反之，則「對重」上升，升降機即下降。

為了使高度上下升降機能平穩地開動或停止，司機用電鈕來控制而不用開關。升降機速度達到每秒六百呎時，司機就不易在各層很平滑地停止。用信號管制的升降機則可達到每秒一千四百呎。速度超過每秒一千四百呎，高度相差六百呎或更多時，空氣壓的迅速變化，使乘客感到不舒服。這一點可說是阻止升降機高速運用的主要原因。

太快地加速或減速，易使乘客驚恐，甚至引起嘔吐，所以為了平滑地開動和停止，而在升降時又能達到高速，於是需要複雜的電力管制設備，以達到此目的。

電流進入大廈後，先通到一「開關板」，然後接到一隻馬達上。此馬達轉動另一發動機，發電機的電力能按吾人所需要的平穩而迅速地產生。發電機發生的電流，再通到第二隻馬達上，以轉動電機上的滑輪。

升降機中「信號管制」的電鈕，能開動升降機，然後在幾分之一吋中平滑地停在需要的層數。

今日新式的升降機為減少意外事件，或如電梯業的內行話說：「要安全的設備，比所能容載的乘客還多。」每一城市在建築法規中，對於電梯都訂立了嚴格地標準安全規範。例如標準安全規範中規定所用吊索的強度，至少要十五倍於實際上所需要的。

升降機設有四件主要安全保險裝置。第一，今日的升降機都有兩重門，當門開的時候，電流即行中斷，所以除非門完全關上，電梯不會開動。其次是一隻「調整器」，它有兩種任務。假使升降機下落的速度超過了正常速度的百分之三十以上，調整器先割斷電力，然後使附着於馬達的制動器發生作用，使升降機逐漸停止。

假使由於某種原因，升降機的下降速度已超過了正常的速度百分之四十而尚未能停止，調整器便開放「安全停止器」。安全停止器好像兩隻鉗子位在升降機的底板下。鉗子一面固定，一面裝着強力的彈簧。當彈簧由於調整器的作用而壓縮時，即可鉗住電梯兩旁的導軌，使升降機立即停下。彈簧的強度視停止的快慢而定。

除此以外，還有放在升降坑底層的巨大緩衝器，以備托住萬一還要繼續跌下來的危險。所以每一具升降機在使用之前，對於這種保險裝置都要切實嚴密的檢查和試驗。但是雖有這許多安全設備，意外事件還不能避免。如由於電流忽然中斷或是其他的故障，升降機擱淺在兩層的中間，最安全的辦法是定心等待人的指示，能確知可以安全離開了，否則貿然地設法爬出升降機是很危險的。

李修賢偕妻赴泰補度蜜月

李琳琳工作為重還在節育

△李修賢在大除夕與太太一起到了泰國度歲，因此近日來沒有在影城見到他的影子。

李修賢過去幾年已希望前往外地度過農曆新歲，藉以了解一下外國華僑度歲的情形。可是往年他有感於獨自一人，在陌生地方過年，難免有些孤單寂寞的感覺，於是將前往外國度歲的計劃一度拖延下來。

現在情況有所不同，由於他在去年已經結婚，當時因時間上的問題，沒有馬上作蜜月旅行的打算。此次與太太在農曆年期間出外旅行，除了是希望一睹外地華僑過年景象之外，也是補度蜜月旅行。

△李琳琳早些時有計劃在八零年內再度生育，希望增添一個兒子，好讓她的女兒伊蘭有個伴兒。

但現在卻將計劃改變，據她的解釋是因為丈夫姜大衛稍後將會有大部份時間在台灣拍戲，故此她希望騰出一些時間前往陪伴丈夫。

若果身懷有孕之時，對於乘搭舟車實感不便。一旦有了身孕，對她的演出工作，是會受到不少的影響。另一方面她目前與無綫仍有合約，於是將再度生育的計劃暫時擱置下來。

△米雪去年底剛從星、馬回港後不久，又隨即到了泰國，她行色匆匆，甚至也不能在香港與家人度年，是為了她曾在泰國拍過的一部影片「玉鳳」在當地上映，她便要趕往該處宣傳。

該片雖然並非香港電影商投資，且暫時不會在此間上映，但她卻非常緊張，因為該片是由她担綱女主角，而她更是泰國演員以外的第一個香港女星，她認為該片反應，對她今後的聲譽極有影響。

羅拔路易士剪輯出身 大導妻編劇經常合作

羅拔路易士最初的志願是想做電台播音員，因為有一次他在錄音機中聽到自己的聲音，覺得很不錯。結果他沒有做成播音員。跟着他第二個志願是希望在電影事業上求發展，這一次他總算摸對了門路，曾就讀於加州大學的羅拔，經過多重工作經驗之後，終於成為電影執導者，一部名叫「石油城大陰謀」的新影片，正是羅拔的作品，替他編劇的是曾編過多部占士邦影片的李察邁邦。

在紐約出生的羅拔初期是電影剪輯人員，又入過二十世紀霍士公司做特別效果工作，然後進軍電視，做全職的剪輯人員，諸如「安地格烈扶特輯」「我是間諜」及「眞正的麥蓋斯」等都是該段期間剪輯過的節目及電視片，其中「雌虎雙雄」更成為最受歡迎的一個片集。跟着羅拔要求給機會也執導，於是在跟着的三季製作年度裏，也一共執導過十七輯片集，時為一九六九至七一年。

很自然的，羅拔從電視躍進電影，在「石油城大陰謀」之前，他有過佐治畢柏的「森林殺事件」。亨利方達的「艾化紀柏」及「燃燒紙幣」「太空人」「隱形人」等作品。羅拔的妻子烈打蘭璦是編劇家，夫妻二人亦經常合作，作品有馬辛的「給女兒的信息」，李察班治曼的「無房可逃」及蘇珊翠芝的「最後一眼」。目前羅拔與妻子及四個孩子居住比華利山，除拍片外，他最愛旅遊及收集古董。

圖為奧馬沙里夫與康妮莉亞莎寶在「石油城大陰謀」中一鏡頭。該片為羅拔路易士執導。

在美擺慶功宴 被誤為賀新年

陳自強本月十一日赴美，十三日抵德州與成龍在一起，昨日他致長途電話給香港記者友稱，他是因為成龍投資的拳威公司暫告歲晚收爐，他便專程飛美陪伴老板成龍，怕他在異國過年，感到寂寞，誰料抵達德州才知道，現在成龍有三美環伺左右，十分開心，殊不寂寞。

陳自強透露，十二日成龍因「師弟出馬」在港公映好收好評，上映兩天便近二百萬，他特在拍「殺手壕」該地聖安東尼市唯一的中國菜館「湘園」擺大型慶功宴，遍請全體中外籍員工，誰料席間所有美國演職員均祝他「新年快樂」，成龍一問究竟？洋籍女主角基時汀寶兒說他在三藩市長大，知道每年二月份唐人街舞獅舞龍便是中國人過新年。成龍聽了大笑說他們擺了烏龍，其實這是他為「師弟出馬」慶功而大請客，既被誤為賀年宴，亦照單全收可也。

與成龍一起演「殺手壕」的三位女主角兩位華裔靚女是趙家寧與戴絲蓮廖，前者曾與賈思樂合演過丁善璽的「小小世界妙妙妙」，但成龍卻向陳自強說趙家寧暗瘡多，他和第一女主角的基時汀寶兒卻特別親切，還經常在收工後在一起到賽車場開方程式快車，陳自強稱早知他如此快活，他便留在香港過年了。

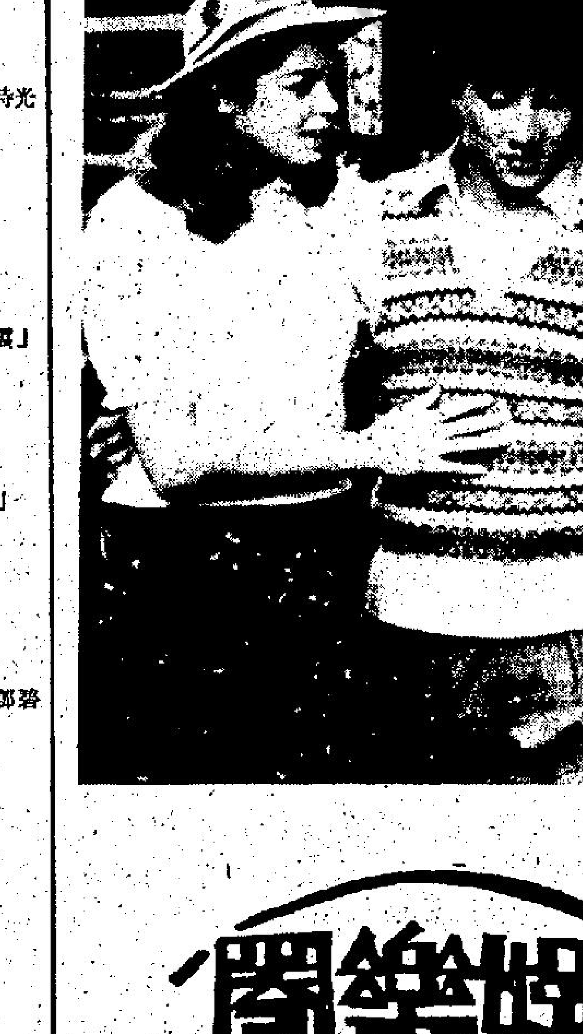

圖為成龍與「殺手壕」女主角基時汀寶兒相處甚為愉快。

今日電視節目

麗的第一台

12.15 德漢學魔術世界
1.15 現場轉播決活谷賽馬實況
5.30 麗日仔時間
6.25 節目介紹
6.30 小時候精選
7.00 百合花
7.25 六合彩
7.30 新聞報導
7.55 當年今日
8.00 麗的劇場：浮生六刧
9.00 怒劍嗚
10.00 鏡頭靈時間
10.30 節目介紹
10.30 當年今日
10.33 新聞天氣及經濟行情報導
11.00 賽馬結果
12.00 國語片「萬里雄風」田鵬、上官靈鳳主演

（明日節目）
7.00 早晨新聞節目
9.00 節目介紹
9.03 小笨象漫遊美國
9.30 威威馬戲團
10.30 國語片「心花朶朶」柔鐘身、恬妞
12.02 新聞報導

麗的第二台

1.00 好戲連場：㊀「PHANTOM TOLLBOOTH」畢治柏德力 ㊁「龍翔鳳舞」湯歌方婷
4.00 麗日仔時間
6.00 新聞摘要
6.05 生活的旋律
6.30 夢幻成眞（中文字幕）
7.25 當年今日
7.30 新聞及天氣報告
8.00 愛麗絲裏劉業
8.30 哥倫布太太
9.30 冬季奧運會
10.00 職業特工隊
11.00 賽馬結果
11.35 新聞報導
11.45 今晚午夜場「紅芙蓉」梁蒂麥高明主演

無綫翡翠台

1.15 芭蕾舞曲
1.45 午間電影欣賞「歡樂時光」李司棋主演
3.30 大亨
4.30 無敵大鐵人
5.00 小青蛙
5.30 智勇雙全
6.00 淘氣孿生妹
6.30 新聞及天氣報導
7.00 準告
7.05 「翡翠劇場」之「風雲」
8.00 「甕泉」
9.00 「歡樂今宵」
10.30 新聞簡報
10.40 隋唐風雲
11.40 豪門恩怨
12.40 國語長片「游龍戲鳳」林翠主演（通宵播映）

（明日節目）
8.00 一屋兩伙三人行
8.30 「為兩餐」
9.00 粵語長片「喜臨門」鄧碧雲主演
10.30 神勇法醫官
11.30 科學展望
12.00 射鵰英雄傳
1.00 午間新聞

無綫明珠台

2.30 英語片
5.00 新聞簡報
5.05 英語片
5.30 英語片
6.10 遊蹤處處
6.35 歡樂青春
7.00 新聞報導
7.30 生命之第一年
8.00 青年展翅
8.30 杏林傳奇
9.30 「明珠九點半」第七屆美國流行音樂頒獎特輯
11.30 最後新聞簡報
11.40 古靈精怪妙DJ
12.20 英語片

娛樂圈

餐廳部長有誤會 麥嘉氣得紮紮跳

麥嘉與石天兩個大笑彈，走在一起時，已是一幅滑稽漫畫，想不到在他倆身上，竟然也是惹得笑話成籮的，令人捧腹不已。

拍「瘋狂大老千」，麥嘉、石天與飛機仔鄭英豪感情非常好，儼然一家人，鄭英豪並與奮門公司簽署部頭約，麥嘉正在為他編寫一個以兒童為主的劇本，稍後會開拍。

麥嘉、石天、鄭英豪三人經常一起外出玩樂，雖然麥嘉與石天都已身為老豆，對鄭英豪仍是子姪般看待，吃飯、逛街其樂融融。

石天與麥嘉帶鄭英豪日昨到餐廳吃晚飯，麥嘉留着鬍子帶着帽，人狂吃得杯盤狼藉，餐廳部長為表謝意，特跑過來問長問短，跟着又指着石天對麥嘉說：「你的令郎是從外地來的？」三人登時愕然，麥嘉不知如何應對，麥嘉定心一想，再問部長所指的是石天或鄭英豪？部長端端正正的指着石天，登時把麥嘉氣得作不了聲，石天與鄭英豪卻笑刺肚皮。

石天為拍「瘋狂大老千」頭髮剃得甚短，三個

圖為「瘋狂大老千」中的石天（左）與麥嘉（右）。

石修與余子明 齊在餐廳餵仔

突然無綫的餐廳熱鬧起來，一個十分少見的現象頓時吸引了不少目光，記者的菲林也給謀殺了一部份。

原來石修與余子明，這一對大男人竟然在餐廳內「喂奶」，動作且非常純熟，不過孩子就好像滿不在乎在飲奶，只是在東張西望周圍熱鬧的環境。

說來湊巧，當日石修的妻子帶子入無綫探班，余子明的愛妻亦是，正所謂相請不如偶遇，他們兩家人便入餐廳茶敘一番。

妻子暢談麻雀經，衣服經，石修與余子明則只好照顧孩子好了，所以才有「喂奶」情形出現。

石修的孩子現時剛六個月大，記得當日他初任父親之際，每日就頻頻向人報喜，說他已經後有人。余子明的孩子則已一歲了，會跳會叫十分有趣，目前「大眼雞」又計劃添多一個「化骨龍」。（蔡山竹子）

圖為石修（左）與余子明，各自抱着自己的兒子，作得戚狀。

明星與我　依蓮

燃油加價才買車 劉慧玲有數得計

劉慧玲最近買了一輛小房車，返影城拍「乾隆皇」及「徐老虎與白寡婦」時，自己駕車，不必再由公司車接送。

記者打趣劉慧玲糊塗，早不買車，偏等到燃油加價牌費又加價時才做車主，傻架！

劉慧玲說：「我算過的了，不日公司車接我，只負責來往大星碼頭與影城，我家住跑馬地，從家裏等的士到碼頭過海又不多十塊錢，收工回家又十塊錢，已比隧道費加上油錢貴；遇上半夜收工要等的士過海，更重皮！我自己開車，一天花不到廿塊，早上還可以多睡一個多小時，」「有時，我順道送先生上班，他也比較方便。」她倒精打細算。

劉慧玲一向都予人溫柔嫻淑的好印象，在片場化粧間或者影棚裏，她照例不大說話，甚麼時候都笑微微的，所以她在銀幕上的飈與狠，常令人有難以聯想之感。

「乾隆皇與三姑娘」中，她與劉永的一場對手戲，就夠精彩，其媲視媚行，與本人相去十萬八千里。

劉慧玲說：「你們常說我溫柔，其實我變兇的，在家裏，我是一家之主，每一個人都怕我。例如我睡着了，有電話也沒人敢叫醒我聽。」她的一雙兒女，劉慧玲帶他們入片場，也規定他們帶有功課，不能整天只顧着玩。對於目前的生活，劉慧玲十分滿足。

星河晚眺　明明

林彈雨拍膠片 歷史人物作演員

……防部軍方支援，又有曾參加當年戰役而仍健在台灣的老軍人作顧問，故拍出來甚逼真。

最近看了江志文監製的長篇連載式紀錄片「慘痛的戰爭」，也看到我軍艱苦抗戰，捍衛國土的鏡頭，如台兒莊大捷，平型關血戰，十九路軍上海巷戰，八百壯士死守四行倉庫等戰事；也看到日軍在南京大屠殺屍橫遍野，廣州大空襲，香港淪陷等情景。

看「慘痛的戰爭」不同於看「英烈千秋」「八百壯士」的地方，是本片中看到的，全是當年各國隨軍記者，攝影隊冒生命危險拍攝得來的眞實情景，那中彈身亡的壯士是眞正就此離開人世，那屍橫遍野是我國同胞的眞正屍體而不是道具或由臨時演員假扮，是日軍侵華血債的鐵證。

「慘痛的戰爭」每一吋菲林都是珍貴紀錄片，雖然經由大量蒐集，作客觀歷史放證後再輯成有系統的連續，使它有故事片的結構，沒有演員，但銀幕上看到的每一個都是故事中的眞人，我們看到國父孫中山演說；看到蔣介石委員長發號施令，在重慶誓言抗戰到底；看到宋家三姊妹，看到周恩來在重慶參加國、共會議；也看到汪精衛組僞政府及訪問日本。此外也看到各國的軍政要員，如羅斯福、麥克阿瑟、希特拉、墨索里尼，日軍將領土肥原、板垣、山下本文，以至日皇裕仁及日本政壇人物。這些人都是「慘痛的戰爭」故事中的演員。

據該片監製江志文稱，他是花了兩年時間及耗資約百萬美元購紀錄片十五萬餘呎，作有系統地剪輯為一部九千呎（放映一百分鐘）的連載故事，由美國名剪接師負責剪接，再由曾獲奧斯卡金像獎提名的竇士加配上音響效果。

……七十萬美元後歡喜若狂。

明月蓮花劍

東方玉

一：羽山隱者武大先生

狄明揚「啊」了一聲，回身道：「在下隨便走走，姑娘有事，祇管請便吧！」

那宮裝使女應了聲「是」，便自退去。

狄明揚一個人傍花隨柳，信步而行，不覺到了一座水榭，朱欄九曲，水光瀲灩，再從橋上過去，則是一座聳立的假山，疊得剔透玲瓏，山上有亭，可以登高遠眺。

狄明揚一時不覺興起，心想：「我何不到亭上去看看？」

這就舉步走了過去，進入假山洞中，循着石磴，盤曲而上。

疊這座假山的人，果然匠心獨運，你走在山腹之中，仍然有大小不等的石孔，有的如窗、有的如盤，可以窺見園中景色，如果是月明之夜，也可以有月光照射進來，當眞別具巧思！

就在他瀏覽之際，突見一道人影，有如大鵬凌空而來，瀉落水榭之中！

來人好快的身法！

狄明揚吃了一驚，急忙後退了半步，從假山石孔中定睛往外看去，原來竟是緞袍老婆婆，心中不禁暗暗奇怪，忖道：「她是月宮的副總護法，現在升了分宮主，那麼宮主來了，公孫先生已經趕去迎接，她怎麼會不去迎接的呢？」

那緞袍老婆婆瀉落水榭，目光朝四處迅疾一轉，就匆促的走近石桌，一下蹲下身去。

她這一舉動，顯得慌張匆忙，狄明揚更覺奇怪，自然更要凝目注意她了。

這一注目，才發現緞袍老婆婆蹲在石桌底下，似在找尋甚麼？不，她摸索了一回，就緩緩把石桌推開，揭起一塊圓形石板，迅速走下去。

狄明揚暗「哦」了一聲，忖道：「原來這水榭的石桌下面，竟是地窖入口，祇不知緞袍老婆婆進去做甚麼？」

「哦，看她行色匆忙，莫非是乘公孫先生外出，才偷偷下去的，莫非這地窖之中，有甚麼秘密不成？」

他心中雖覺好奇，頗想跟下去看看，但又覺得窺人隱私，不是君子所為，尤其公孫先生對自己不錯，緞袍老婆婆偷偷下去，已是不該了，自己怎好再跟她下去？

他想離去，又怕給緞袍老婆婆回來碰上，心想：「自己反正躲在假山洞中，不會被她發現，不如等她離去之後，再走不遲。」

等了一回，依然不見緞袍老婆婆出來，心裡不禁暗暗焦急，忖道：「她怎麼還不出來呢？」

心念還沒轉完，耳中突聽水榭地窖中隱隱傳出砰砰輕響，緞袍老婆婆一下從入口衝了出來！

狄明揚注目看去，發現她臉色青綠，如同鬼魅，心中正感驚奇，突見緞袍老婆婆身子搖晃晃的走了兩步，忽然一個踉蹌，跌坐下去！

狄明揚吃了一驚，再定睛看去，祇見她坐在地上，身子起了一陣急顫，一頭白髮，也漸漸由白轉青，由青變成了綠色！

「這是怎麼一回事呢？」狄明揚不敢現身，心頭更是驚奇不定。

緞袍老婆婆忽然舉起手來，從她大袖之中，伸出來的手，竟然也是綠的怕人，她低頭看到了自己的手變成綠色，牙齒不禁咬得格格作響，獰厲的道：「完了，這斷好惡毒的心計！」八八

摩掌三手

夏力

七：一曲光榮何價漢奸午夜飛頭

牛王松祇得說出兩人之地址。林廣曰：「嘩，你企定喺呢度，不可走，等我地走咗之後，你數住一百下，數到一百才好起步，否則我呢個手足之間馬槍會打死你！」

牛王松曰：「好，你地走喇，我唔會追你者，因爲手無寸鐵，點敢追你地呢？」

林廣與那一個大漢後退到門口，牛王松不敢動。就在此時，忽然刀光在牛王松腦後一閃，一把刀已將牛王松之頭斬了下來，牛王松連叫都來不及，即身首異處，倒臥血泊中。

原來後面的窗口處，有人揮刀把他的頭斬了下來，這個人斬了牛王松之後，就匆匆逃走，林廣亦與那個大漢立即逃走。

牛王松之午夜飛頭，可以說是由一曲「光榮何價」而起，假如他不是因爲存心害名女伶，就不會被掛江限他在一個月內肅清抗日份子，而他也不會撥草尋蛇，找到老黃來，就不會受午夜飛頭之刑，死在這間空屋之內。

且說咋嗶連與大茅李，此時仍在老黃所住之地方監視老黃，老黃當時仍未知道有人監視自己，正在家中睡覺。忽然，他家中的電話鈴鈴而響，把他吵醒，他接聽之下，方知對方是林廣。林廣將出門後之情形告訴他。

老黃大驚曰：「咁豈不是我地已被日軍監視？今後我地就很難活動了，有乜辦法呢？」

林廣曰：「照我所知，監視我地之憲查，並非日軍方面有甚麼特別情報，祇係這幾個憲查撥草尋蛇，被他偶然發現你以前曾當過差館師爺，又偶見到我同你買竹紗衫褲，所以監視我同你而已。所以爲今之計，必須將監視我地之憲查殺死，然後才能活動，否則一切都要改變。但現在時間緊急，明日運貨來之人已經知了，所以現在就要對付這些憲查。」

老黃問曰：「你查出邊個憲查監視我？」

林廣曰：「一個叫做咋嗶連，一個叫大茅李，這兩個人現在仍然在你門外監視你，你最好想辦法引佢地去附近一間空屋，等我地將佢殺死。你聽我將計劃說出來，依計行事。」

老黃於是聽林廣說出計劃，林廣叫他馬上着衫出去，出去之前，將家中之文件收好。⊕⊖

風塵客

黃思騁

三：尋覓妻兒

「你的夫人姓甚麼？」

「她姓秦。」

「你的那位同鄉呢？」

「他姓周。」

「你貴姓？」

「我姓宋。」

「宋先生，請你把有關的人名統統寫下來，我來看看是否有無辦法尋找。」

他在一張白紙上寫下幾個人名，下面還寫上籍貫和年齡。

「寫得越詳細越好，宋先生，我們要憑這些資料才能想出辦法來。」

宋士銓又加上幾行，說秦美美曾經在甚麼地方住過，在九龍城的一處天台學校教過半年書。寫完以後，他仔細看一看，交回給社長。

「宋先生，你是否認爲一切能把她們找到的辦法都應該試一試呢？」

「祇要你認爲有希望，你可以照你的意思做。」

「那末這樣吧，我們初次收你二千五百塊錢，這主要是用來登報的，如果有消息，我們會和你聯絡；如果沒有消息，我們會留你的資料，慢慢尋找。」

宋士銓付了錢，再三囑咐那張照片要好好保存，不可遺失損毀。

「我們絕對負責，你放心好了。」

宋士銓退出來，覺得登報或者是個好辦法，這件事他也曾經想到過，有一個同鄉也像這樣提示過，不過他當時沒有想到和照片一起刊登。他看着社長給他的名片，心裡浮現起一點希望。

三天之後，在四份報紙的小廣告上，出現這則尋人啓事，上面是一張照片，下面寫着秦美美和宋佳娜的名字，尋找她們的人是宋士銓，但聯絡的地址和電話却是偵探社的。

這則告白在報上一連登了三天，照這四張報紙的發行數字來說，大約會有一百二十萬個讀者看到；但眞正能把內文和相片仔細看一遍的，大約不超過十五萬人；看了告白覺得自己見過這對母女的，大約不到兩百個人；而眞正認識照片中人，也知道秦美美這個名字的，實際祇有七個人。這是因爲二十七年前的秦美美這個名字，除了見於官方紀錄之外，已經很少宣諸人口了。⊕

晚唱

米高

猴年應是大吉大利

踏入猴年，有幾名星相學家就話今年唔多好，流年甚不利，表面風光內藏困難。但地又引出通勝，講到似層層，不過，我雖然唔識星相學，但我就知道今年大吉大利。

事關今年年初一就出現「天狗食日」，相傳日蝕不祇唔多吉利，何況重係年初一。但我就有另一個想法，就係否極泰來。年初一咁嘅大日子出現日蝕，應該係衰到盡，今年衰到盡嘅日子已經過咗，你話重驚乜嘢。何況「天狗食日」一個一天都唔見有乜災難或者唔多吉利，劫案都唔多件，大火又無乜，都算做天下太平。咁即是話今年就算最衰個日，都係好似年初一咁，你話今年係唔係大吉大利。

何況新界個民政署發言人像年初三就話個好消息俾我地知：表示當局計劃係今年內大量發展新界官地作非工業用。雖然係公開拍賣，一樣會賣到好貴。但今次咁大量拋出嚟都好少見，事關有到咁多幅地，而且面積又咁大。住宅用地就咁會咁搶手，的地產商亦唔會鳳咁出價，將的地價推上新高峯。

今年之內有咁多住宅用地，起碼可以既爲十萬多個居住單位，咁淡，屋荒或者容爲和緩。而呢個問題係我地香港人最關切嘅嘢之一，你話呢個係大好消息。咁好嘅一年之始，今年實行流年順景。

講到治安方面，今年閘落亦會有所改善，雖然呢幾日過年，的金舖銀行未開門，所以至未有乜嘢大劫案。但係年尾個單差佬開槍捉到疑人相信都會阻嚇到的賊佬無咁猖狂。何況的差佬今年實會乘着半年尾嘢餘威係猴年再接再厲向賊佬加以打擊，而且神猴係今年亦會保祐佢地，因爲有好多差佬係拜齊天大聖，今年係猴年，身爲猴王都會保祐的善男信女。所以今年治安一定大有改善，起碼唔會衰過舊年。

八公散記

五：騙術新談

我翹起大姆指，笑讚道：「呢個黑鬼仔，堪稱『筲箕灣扮嘢王』而無愧咯，但咁叨，有無去其他地區搵食？」

莫三叔答道：「香港地，老襯多濫濫，騙子亦層出不窮，但係有規矩，就係各佔地盤搵食，好少話撈過界，早一排有兩個摩囉差阿星哥走嚟呢一區扮嘢行騙，黑鬼仔倒挺身而出，揭穿佢哋嘅西洋鏡，做番『件好事添』。」

我好奇地問道：「外國人膽敢招搖撞騙，倒好少聽聞，佢哋點樣騙人？」

莫三叔滔滔言道：「呢兩個摩囉差，一個扮啞佬，粒聲唔出，一個識講半鹹半淡本地話，算係扮做傳譯員，兩條友挨門逐戶向舖頭兜銷一樽藥油，裝璜好簡陋，印滿芽菜式印度文，佢哋話呢樽係由祖家帶嚟嘅眞正神油，男性用嘅最佳恩物，搽少少，變成床上大英雄，絕對唔會學李三腳咁水皮，好多鹹濕佬或者麝佬睇見佢哋確係正種摩囉，又講得有根有據，況且藥油售價唔係幾貴，每樽僅賣廿皮，不少人抱着不妨姑且試吓嘅心理，因此就上當領嘢，兩張青蟹換咗一細樽連驅風油都唔值嘅冒牌麻醉劑藥油咯。」

我笑嘻嘻道：「俗語有話十男九虧，既然有正宗印度貨送到上門，難怪個的老襯樂於幫襯咯，講番轉頭，扮嘢王黑鬼仔又點樣插手干涉兩個摩囉差？」

莫三叔續言：「呢度地頭，本來就係黑鬼仔撈慣撈熟，豈容外人到此撈過界？所以黑鬼仔亦以牙還牙，你扮嘢，我亦扮嘢回敬，呢次黑鬼仔扮個衛生幫，穿住一套公家制服，戴埋一頂軍帽，係威係勢在街頭攔住兩個阿星哥，揚言要查驗佢哋出售嘅藥油，兩條摩囉嚇到恨不得跪地求饒，黑鬼仔卒於沒收咗幾十樽藥油，飭令佢哋不得再犯，從此，摩囉星唔敢再嚟搵笨咯，不過有無去第二度靠滾，咁就不得而知咯。」

我擊掌笑道：「呢一招，叫『以騙制騙』，即使假扮公差係犯法之舉，不過的在乎制止騙局，還是值得一讚。」〇〇

新潮撈女

杜朗

想男人想到發瘋

美娜把發少發少招了過來，叫他替劉大哥結賬，並且道：「自己人，免加一酒水！」

發少哈着腰：「放心，我知道，劉大哥嘛，不必你說，一定特別優待！」

吉蒂忽忽走去更衣室，把裙子換了，然後很親熱的把手挿在劉大哥的手臂裡，和劉大哥一起出街去了。

美娜這才吁了一口氣，回到陳伯的身邊，對陳伯說：「契爺，我們還是早點找個地方休息吧！」

陳伯開玩笑地說：「這樣急幹甚麼，莫非你想男人想到快要發瘋？」

美娜有意賣弄風騷，把手伸到陳伯的腰下面捏了一把：「就是嘛，我想你想得發瘋了，你還把快點給我醫一下！」

陳伯正要找侍者結賬，但是，美娜却對那個侍者說：「不必了，入我的賬！」

陳伯道：「這像甚麼話，莫不是我們兩個對調了，現在是你替我買鐘，請我出街？呵——呵——眞是世界變！」

美娜認眞地說：「這是應該的，前幾晚我欠了你的，應該補還給你！」

陳伯道：「你太客氣了，又不是甚麼錢，讓我結賬，還不是一樣！」

但是，陳伯雖然把錢塞到侍者手上，侍者還是聽了美娜的說話，分文不收。

陳伯無可奈何，再從口袋裡掏出兩張十元面額的紙鈔塞給侍者：「這是給你買煙的！」

侍者接過那兩張十元紙鈔，興高采烈的走開了。

美娜跟着侍者後面，走入賬房簽了字，再向會計預支了一千五百元，出來的時候，順道走到寶姨那裡，把欠款還給她，並且取回欠據，跟着入更衣室換上了外出的衣服。

十五分鐘後，美娜換好了衣服，和陳伯一起離開夜總會。

想不到，當她和陳伯剛踏出夜總會的時候，一個穿着得衣衫襤褸的男人，一個箭步衝到美娜的前面，把美娜嚇了一跳。

「美娜！」那個衣着破爛的男人傻兮兮的望着她叫了一聲。

這時，美娜才看清楚，站在她眼前的，原來是她的後父。八〇

小說

移花接木

宗元

大寶道：「正是，功課迫得緊，想抽點時間出來都沒有辦法。」

「告訴你一個好消息，三叔收到一封美國學校的來信，校長已經答應收你了。你可以中學業後，立刻，立刻去讀大學預料，然後升入大學，是一個免費學額，還可以在附近的工廠做點工作，賺錢作零用。」

「太好了，三叔對我眞好，祇是……」

「祇是你抽不出時間？相信我們都不會介意，你甚麼時候有空，來探三叔三嬸，順便看看那封信，校長是三叔的朋友，所以特別關注，上車來吧，祇花一小時就可以回家，不會耽誤你的功課。」大寶跳上車，他覺得沒有理由不去多謝三叔的好意。

三叔三嬸對大寶都熱烈歡迎，取出美國學校的來信讓他細讀，三叔說：「你有不明白的地方，去問崔姊姊。」

大寶讀了一遍，笑道：「我的英文程度不濟，祇明白個大概，仙姊指教吧。」

崔玉仙道：「這封信是由校長親自寫給你的，聲明接納你入該大學讀設計工程系，學費全免，假如你有需要的話，你可以現在到美國完成中學課程，也是免費，因爲該校校長和三叔有特別交情，所以特別優待。」

大寶道：「太好了，三叔，多謝你。」

「不必多謝，我也是爲我工廠培育人才，你喜歡甚麼時候去美國讀書，旅費方面，也不成問題，由廠方支付，你還可以預借一年薪金，將來你同來工廠工作後分期扣還。」

「我要和爸爸媽媽商量一下。」

「對了，你是個好孩子，爸爸媽媽一定很愛你，也許媽媽也捨不得你遠離膝下，但是男子漢應該有勇氣出去闖天下，你願意永遠在媽媽的裙邊做乖孩子嗎？」

是晚，大寶在三叔處吃過飯才回家，但不敢對媽媽說去三叔處，祇是說在同學家中吃過飯。

何水田在燈下讀報紙，大寶走到他身邊，悄悄道：「爸爸，今晚你可以遲一點休息嗎？我有重要事跟你商量。」

何水田點頭道：「〇〇

宣和故事

南宮搏

良心

「我怎麼謝你？姊姊……」他問，又挨近去，到了此時，燕青明白關於梁山泊的事已談完了。

「我要你謝嗎？」她俏笑着問：「我祇要你有良心！」

「啊，姊姊，我對你怎會沒有良心呢？」燕青又上前把她摟住：「這些日，我好乖，甚麼地方都沒去。」

「眞的？」她又摩挲着他的面頰。

「自然是眞的，姊姊可以問——你不問也一定會知道，東華門那些姊妹，我一個都沒有見過！」

「你若偷偷地去，我又怎會曉得呢？」她故意逗他。

「姊姊，我怎麼會呢？你不可冤我！」燕青揉着她：「姊姊，我天天等着你，你再不出來，我眞會生相思病！」

她嗍了一下嘴，終於吻了他，但徐徐地推開他！

「小乙，我還有些事要做，明天就過年了，你就留在我這裡過年好了，新年裡，我讓你……」

「好了，讓我整整衣服，我有事要做——再拖下去，甚麼事都會做不成了！今天是小年夜。」李師師起身整理自己，勻脂抹粉，喚婢女入內，對着鏡子有如自語地：「一年，又過去了！」

李師師自然是在青春歲月中，但是，風塵中多年了，她見過不少顯貴們在宦場中浮沉，也見過不少姊妹們退出東華門區，有的嫁人，有的飄零到外地；其中，更有好些人已經死去，有幾個還是自盡的！

經歷使得她心情上有蒼老之感，因此，對過年便有了逝水年華的心情。

至於燕青，却沒有這樣的心情，他對留在李家院過年，親近美麗的師師姊姊，有着無邊的喜悅。何況，在過年的日子裡，他還能見到師師的姊妹們，那些人雖然不及師師，但總也是好看的，有趣的。

他看着師師理妝而出神，師師祇是稍爲加妝，整理自己。當發現了他的定視時，笑着推了他一把，說出一聲：「痴！」

燕青脹紅了臉，當着婢女，他不好說甚麼——

「小乙，你在此歇着，我去做事，還要到外院，大約有許事——對了，你是不是要回去一次？過年，你那邊有事嗎？」李師師體貼地問。

「事情也沒有甚麼，但我回去一次也好——」他想着：「我去取幾件衣服來，還有預備年節打賞的——」

玉屏風

諸葛青雲著 杜文圖

錢太眞坐了下來，目注萬心玄，面帶笑容問道：

「萬兄，我們尚是初次見面，算得上是朋友麼？」

萬心玄笑道：

「至少不是敵人，何況齊名『七煞』，已……

「對，好朋友之前，應該說老實話，萬兄，我知你不大一樣。」

萬心玄一時間不明錢太眞語意所指，不便答話，祇有向這位名滿江湖，貪財好貨的「吝嗇夫人」，遞過一瞥詢問眼色？

錢太眞道：

「你祇對敵人殘酷，不對朋友凶狠，我却對敵人、朋友，一視同仁……」

這兩句話兒，使萬心玄，與黑白天尊均聽得爲之一怔？

錢太眞見了他們的神情，微微一笑，加以解釋說道：

「司馬會主與萬兄不必驚奇，我這『一視同仁』之意，祇是不論對敵人，或對朋友，均喜歡大佔便宜，會想盡方法，把對方的錢財，弄點過來，進入自己的荷包之內！」

本名司馬霖的黑白天尊，和萬心玄聽得不禁相視苦笑！

就在此時，錢太眞忽然隔座伸出手兒……

……逢，作女人的，總會佔點便宜，萬兄既稱『瀟灑』，也必大方，會不會送我一件十分像樣的見面禮呢？」

這位「財煞」，簡直可稱「財迷」，起意斂財時，臉皮極厚，手段也頗高明，可以說是無孔不入！

萬心玄可算「人精」，却也想不到她會來上這麼一手？

「瀟洒煞手」確實瀟洒，也夠大方，却苦於毫無準備！

因爲萬心玄身邊，祇有散碎銀兩，和爲數不多的幾張金葉，對這位視財如命，胃納奇佳的「吝嗇夫人」，却是如何拿得出手？……

就在萬心玄有點臉上發紅，窘得失去瀟洒之際，陡覺腿上被人輕輕碰了一碰！

他目光微瞥，見是「黑白天尊」司馬霖悄然遞過一粒幾乎比龍眼還要略大一些，但却無甚光澤的梨形珠兒。

萬心玄何等伶俐，……

……有臘製，但以法國爲最佳。

外國人飲拔蘭地酒，多是淨飲或混進些冰水而已，淺斟慢嘗，不像香港有些人作牛飲狀，一……

港人飲拔蘭地

……出售，這就是有名的法國干邑拔蘭地酒了。

由於拔蘭地酒蘊藏的年份各有不同，故品質亦有分別，VS……

編導 李翰祥
今晚十一點 撲飛

專綫電話 二八〇七〇八

分類廣告 銷數廣 效力大 收費廉
每段大字四個，小字三十四個，每天三元（日晚聯刊，每天六元），醫藥類每天三元

金明：即日五場 賀歲片口碑好王牌 嘉禾巨獻 師弟出馬 成龍 自編 自導 自演
港九影院聯合廣告
麗聲（旺角）·國都（北角）：連日滿座·今天五場 石天·麥嘉·陳國權·主演 瘋狂大老千 狂笑猛片喜迎春 笑口常開齊賀歲 今天三場晨早·四點午場夜 身不由己
樂聲（深水埗）·國泰（灣仔）：連日滿座·今天五場 石天·麥嘉·陳國權·主演 瘋狂大老千 狂笑猛片喜迎春 笑口常開齊賀歲 今天三場晨早·四點午場夜 身不由己
金門（紅磡）·民樂（尖沙咀）：連日滿座·今天五場 石天·麥嘉·陳國權·主演 瘋狂大老千 狂笑猛片喜迎春 笑口常開齊賀歲 今天三場晨早·四點午場夜 身不由己
海運·百樂 H702412 K678091：每天六場 加開四點 請速訂座 和路迪斯尼瘋狂大笑片 特藝七彩 傻妹擒老千大勇 演主：愛華夏文·巴巴拉哈利絲
普慶·東方：普慶六場 加開二四點 東方五場 請早 比「封神榜」更引人入勝 1980 月宮寶盒 憑本片票尾贈汽球
利舞台·倫敦·影都 5-776327 3-661056 3-426111：大滿五場 特別介紹 金童玉女 狄龍 伯納 戴安娜 鄭少秋 小羅曼史 金像導演佐治希爾路傑作
紐約·凱聲：第三週五場放映 12半 2半 5半 7半 9半 國際機場 一九八〇 今晚 午夜場 身不由己
總統·華盛頓：今天五場 龍虎大賊少隻手
麗華·珍寶 3-921958 3-206506：狂滿第二週 日日五場 成龍 師弟出馬 兩院 明天早場 有你有你
皇后·皇都·嘉禾：今天獻映 嘉禾創業十週年紀念巨構 成龍編導主演 師弟出馬
文華·明珠：今天五場 請早定座 神探霹靂匪·大快人心 霹靂神探擒飛車黨 米路吉遜 恭祝各位·萬事如意
翡翠·李活·荷花·亞洲·蘭宮：今天六場 加十點半特別場映 高歌熱舞迎新歲 摩登土佬 桃符萬戶更新
娛樂·寶聲·明月·黃金：今天六場 加十點半特別場映 摩登土佬·同你拜年 摩登土佬 爆竹一聲除舊
大光明·京都 5-722883：今天 請早 今天獻映 賀年大笑片 聰明狗走天涯 銷魂夢中人
龍華·恒星·油麻地·福星：恭賀新禧 今天聯映賀年大片 石天 麥嘉 瘋狂大老千 笑料瘋狂·人物趣怪 橋段蠱惑 精彩
寶石·富都（觀塘）（K657116）：恭賀新禧 今天五場 狄龍賀年喜劇 銷魂夢中人 笑聲震院 人人滿意
新都·快樂 H666148 H773496：恭賀新禧 今天六場 加開四場 銷魂夢中人 撈家牌 姑爺仔 新都明早場：快樂 摩登土佬
大華：即日五場·盛大獻映 歐洲公司 賀歲最新性喜劇 聲色滿堂春 宜不兒童 年初一至初四加開四點 風流女學生
豪華·新大華·華聲 5-762372 3-841195 3-617169：第二週 身不由己
美華（新蒲崗）3-211655：五場獻映 歐洲公司賀歲片 聲色滿堂春 今早 摩登土佬
碧麗宮：徇衆要求 今天映三場 十點半 兩點半 七點半 亂世佳人

各國過年習俗

阿根庭人除舊迎新燒褲子
瑞士人最有詩意雪山高歌

轉眼又是過舊曆新年，在中國是有許多習俗迎新歲的，外國人亦有他們的新年民間習俗，且多是富於趣味性的，而其中又與迷信有關，大概與中國人也差不多的思想，那麼就不要說祇是國人的迷信觀念了。

迎接新年當然有送舊迎新的意思，但也取它好意頭。英國迄仍流行頗古老的新年習俗，是在除夕之夜，把一筆叫做針綫錢的金錢，交給妻子，足夠她一年內縫製新衫的針綫錢，其實有它的含意，對妻子給針綫錢，是盼望新年之後，有更多的剩餘的金錢做新衫，週年週身新。

英國新年送禮不一定是可以果腹的，蘇格蘭人是把煤球送給親友，願他人家中的火爐永遠不熄滅，永遠有溫暖。英國北部更有奇俗是在年卅晚，逛街至夜半，大有我們中國人賣懶的意思。

日本人過新年要吃齋三天，因此嘍佬在新年的食品裏，是米餅及素菜，新年大清早吃糯米糕，還有是爲了驅除邪魔，吃砂糖芋頭。

波蘭人過新年還流行一種頗古老的習俗，在除夕之夜，拎着木棍在家中的大廳亂舞一通，並且一面喊着魔鬼快些離開村莊，據說長年不受邪魔侵擾，平安過日子。

瑞士有美麗的雪山，他們不多會滑雪，到了新年，更是一齊上雪山的高峯去，大家在雪中高聲唱歌，意思是迎接來年的好日子。上了年紀的人也上山去，雖然吃力也無辦法，因爲這是新年的習俗。

西德有一些伐木的地區，在新年舉行競技，這是地方習俗，他們是把刨光了皮的樹幹，豎立在地上，高達卅英尺，一聲號令，人就開始爬上去，最先到達樹頂人被套上新年英雄的榮銜。

格陵蘭的人在大除夕前數天，把鮮艷的花在屋頂裝飾起來，使人看來，是一間美麗的花屋。大除夕前五天，然點一盞光亮的油燈，直至除夕的午夜，才把它吹熄，在漆黑中迎接新的一年降臨。

除舊迎新最做得徹底的是阿根庭，有一個名叫洛遜的地區，在年尾前四、五天，把三年以上的舊衫褲，全部拿出來在一個露天地方，舉火把它燒成灰，表示把舊的東西送走了。美國的紅人，也有在大除夕，燃燒一個火堆，團聚在一起，到了破曉就將家裡的破舊衣服拿出來，擲在火堆中燒個乾淨，以示除舊迎新。

西班牙在新年時，大多數人要在身上放有一枚金幣，以示來年帶來財運，現在黃金有價，携帶一枚金幣，唔係嘢少。義大利羅馬，過年送禮簡單而有意思，無花菓與桑粒一小包，彼此交換及祝新年快樂。（英）

瑞士人過新年

閒話香江

港人飲拔蘭地 銷量驚人有因 因信可增性慾

外國人飲拔蘭地酒，多是淨飲或混進些冰水而已，淺斟慢嘗，不像香港有些人作牛飲狀，一飲殆盡，這樣的飲法是沒法嘗領到拔蘭地酒的美味。

香港人認爲拔蘭地酒是補酒，可以增進性慾，故飲者極爲普遍，銷量驚人，僅次於原產地的法國。

如所週知，這種酒有所謂干邑拔蘭地，這是指它在法國西部干邑區所釀製，干邑區是查倫達沿海各郡間和在波都之北的一個炭岩的最佳配合，故釀成的拔蘭地酒格外馳名於世。

釀製拔蘭地酒，主要是經過，將之放進一個精心特製像洋葱形的蒸溜罐裡，連續蒸溜過兩次後，所得的拔蘭地酒澄清透明，含[illegible]有釀製，但以法國爲最佳。

[illegible]於干邑區有適當的陽光雨水和石[illegible]，直至葡萄汁發酵變成白酒後，才將之[illegible]酒桶裡，經過蘊藏多年，才將之出售，這就是有名的法國干邑拔蘭地酒了。

由於拔蘭地酒蘊藏的年份各有不同，故品質亦有分別，VSOP級的拔蘭地，蘊藏的時間超過九年，至於XO和EXTRA級，蘊藏的年份更爲久遠。

對於鑑定拔蘭地酒的蘊藏年份，法國政府的管制限於VSOP級，如超過以上的年份則不保證，故飲年份較高的拔蘭地酒，我們祇有信賴該酒廠的聲譽。（基）

閒話香江　閒話香江

腳踏車發電 有電視可睇

石油每個月大漲價，在英國蘇肯郡的米特赫斯中學，聰明的學生用他們的方法發電，幫助解決能源危機。

這是在兩個學校教職員的鼓勵下，發明了一個節省能源的裝置，是用腳踏發電的。裝置簡單，但是可以發電及映出電視，一艘電動力的船也可以航行。這祇是他們發明的一部份，他們還用太陽板供應熱水，一個風車與電池做電力的三輪車，處處是節省石油的呢。（英）

東西風

此公兒子之多 可組兩支球隊

睇到組織一個足球隊，土耳其男子庫阿密特是沒有物色足夠的球員的困難，從他的兒子裡挑選已夠了，六十二歲的阿密特是一個多仔公，他一家人共四十二個子女，他共有四個妻子，全部是生仔機器，豈止是宜男相，阿密特一大把年紀，但現在還有手抱及要餵人奶的嬰孩。

事實上他眞的可以組織兩個足球隊，他有廿二個兒子，倘若選擇做球證或睇界綫的人，由他的廿個女兒挑出好了，如果他的兒子組成的足球隊要人來捧場，也不愁缺乏大量的人，他有卅八個孫兒，十五個媳婦及女婿，這個多仔公眞是兒孫滿堂。

據庫阿密特說，他一度共有十一個老婆，其中六個已去世，一個不符合標準，打發她走了，現在與他共處的祇有四個老婆，肥瘦都有，阿密特以前是土耳其南部的阿丹納城的摔角家，身體壯健，他的妻子的高度，祇及他的肩部，他一定是有過人之處，否則怎能應付十多個妻子。

有這許多老婆對阿密特並未滿足，他仍躍躍欲試，六十多歲還在物色另一個年青的妻子，最好是十八至廿二的女仔。

據他的大婆希菲茜說，她有意和他物色一個卅歲的女人做他的新妻子，可是他一味搖頭，她說：「他自己是一大把年紀的，但卻嫌這個卅歲女子太老，他一定要十八歲的黃花閨女。」

有甚麼能使阿密特在這方面咁强呢？據說在對付女人，他可以說是超人，據說使他對女人永遠是好胃口，是一種土耳其的甜食，他能一次吃兩三磅。他是不理甚麼家庭計劃與節育的，但是一個人負担四十個仔女，決非天生天養咁輕鬆，不要說養他們是吃力，任何方面也是吃不消的。土耳其的通貨膨脹達百分之七十五，他是捉襟見肘的。有人問他，爲何生咁多仔女，阿密特聳聳肩，作無可奈何狀說：「那是眞神的意願。」在這個節育方法甚有效的世界，他是難以自圓其說的。（小兵）

同性戀有服裝 找對象易識別

世界各地流行的時裝款式，雖然多姿多采，但是，相信從沒有人會想到，有朝一日，竟然會出現一些名爲同性戀裝。

事實上，同性戀裝在歐洲各國，已開始成爲一種新興的時裝。

顧名思義，也許有人認爲，祇有同性戀傾向的人，才會穿着同性戀服裝。

但是，如果你也持着同樣想法，那就大錯特錯。

事實上，同性戀服裝，不一定是同性傾向的人才會穿着，一些喜歡穿新潮時裝的人，也同樣會穿上這些同性戀時裝搖搖過市。同性戀時裝的特點，是緊身裝束，從後面看起來，根本就不能一下間便能夠知道穿上這套衣服的人，究竟是男人還是女人。

每一套同性戀時裝的腰圍和臀部，都收得緊緊的，無論男人或女性穿着，同樣會表現出玲瓏浮突的性感美，男人穿上同性戀服裝，從背後觀看，同樣會顯得婀娜多姿。

但是，如果從前面看的話，則比較容易看得出這個穿衣服的人，究竟是男性還是女性。

最容易辨認的地方，當然是胸部的位置了，女人的胸部，無論如何，比起男人要突出得多，加上同性戀裝收得很緊，尤其使女性的胸部顯得格外玲瓏浮凸，就算不戴胸圍，也可以清楚看到女性的乳房輪廓。

同性戀裝的特點，除了緊身之外，在褲子前面，則全是拉練式，無論男女裝均如是，同時，穿上這套裝束，還有其他的配合，才能顯得出這套新式服裝的特色，最明顯的是穿着者的頭髮，必然有所配合，幾乎都是美國早期的GI型，這種髮型使男人看來更加溫柔，而女性則增加了一點男人氣概。

東西風

食及第粥與提夜燈

最堪回味

△舊曆年過了初一之後，俗人視爲比較重視的日子，是初七人日及十五元宵燈節。古籍所紀載，歲後八日，一日雞，二日犬，三日豕，四日羊，五日牛，六日馬，七日人，八日穀。而俗人乃以初七爲衆人生日，俗例這一日要吃「及第粥」，其取意，謂能高第，考漢代取士，其射策而中者，謂爲「高第」，到了明清之時，進士在殿試產生，一甲三名，曰狀元、榜眼、探花，統稱「賜進士及第」，吃及第粥者，顯然是配合時會的好意頭耳。俗人所吃的及第粥，係以猪潤粉腸爲材料，其實另有別一種意義在其中，蓋潤者，滋也，益也，而腸字與長字同音，取長生之意義，歸根亦不外是好意頭而已。

△年十五，稱爲「上元」，古來民間，當入夜則提燈歡度此一佳節，因此也名之曰「燈節」，「上元」之夜，觀燈之舉，大抵始于漢代，迄唐朝，因國運興隆，天下升平，燈節觀燈，竟而延長爲三夜，故稱爲三夜燈。新唐書紀其事謂唐明皇開元之元年正月十五至十七夜，在京師安福門之外懸上高二十丈的燈輪，衣之以錦綺，飾之以金銀，點着五萬盞燈，如一花樹，百里皆見，還有千數的宮女，在燈下歌舞三日。於此，可以意想到唐代對燈節的重視、隆重了。

到了宋朝，元宵之夜，玩燈更呈熱鬧。東京夢華錄有紀載說：「元宵燈山上綵，各以草把縛成戲龍之狀，在草龍身上，密置燈燭數萬盞，望之蜿蜒如雙龍飛走。」比之唐代之懸燈輪，盛况有別，且燈節又延長爲五夜，故亦稱「五夜節」，當時的詩人詞客，面對這一種輝煌景物，那有不靈感如泉，大加吟咏？而特別使後人百讀不厭的，是朱淑眞的「生查子」：「去年元夜時，花市燈如晝，月上柳梢頭，人約黃昏後。今年元夜時，月與燈依舊，不見去年人，淚濕春衫袖。」而且，從她的詞句中，也可以意想到當時的燈節是怎樣的旖旎、紛華、狂歡！（新聞嶺）

最堪回味　最堪回味　最堪回味

泥土變黃金

美國商人薛活古西，賺得一盆盆的金錢——他是把泥土，一盤盤地出售而發財的。他的泥土是來自全世界的，你要買任何國家的泥土，他也可以隨時供應一砵。

薛活古西出售泥土的靈感，是從有情感的美國人的泥土而來的，美國是脫離英國獨立的，很盼望有一塊他們的祖先的泥土，揷上屬於那個國家的旗幟，顧客又可獲得一紙畫面証明，是在那一個國家運來的。五十歲的薛活是加州聖荷西城人，他說：在美國有七千萬人，在任何國家有他們的祖籍，他們都有本來的祖籍，他們的根源，他們對故國有一份感情，大多數喜歡有一盆祖先國家的泥土。

每一砵泥土的售價是約二鎊五十便士，他說是有錢的一點也不錯。但在開始這一門生意時，是一項賭博，因爲他要把自己的屋子拿去按揭，籌一筆資本來開始經營。他說：「首先我要安排從每一個國家運入數百斤泥土，包括英國、愛爾蘭與歐洲的其他每一個國家，然而在開始時，他又要印一些有各個不同國旗的硬紙皮盒子，裝着提供出售，要在雜誌及報紙上刊出廣告，招徠買家，如果有人要的話，他可以借給任何特別地區的泥土。

但對他來說，經常泥土也不是十足順利的生意，他發現從某些國家運入泥土，是要加以消毒的，否則不許入口，因而又化了一些錢，安排化驗後，証明不含毒質，才准入口。

他說要花許多時間，籌備一切才可出售泥土，但這是一件很值得的事，他說：「現在每月的生意是超過五千美元，這是實泥而已，算是相當可觀的了，而生長額在不斷增長中。」

一盆盆的泥土，現時已推廣到在百貨公司陳列及發售，譬如在芝加哥的其中一間最大的百貨店，他希望做世界上第一個賣泥的百萬富翁。他在動問故里，也就是祖先的英國根德郡杜佛市，拜祭祖父的墳墓之後，想到這個商業，他把一些墳頭的泥土，帶回美國，給他的父親，他的老頭子是這麼喜悅，把它放在一個特別的位置，供奉起來，他就想到賣泥土，主意不錯，打開營業的途徑了。（英）

誘惑性香水 踏入新紀元

英國沃里克大學的多德醫生，正在研究一種無時無刻散發吸引異性氣味的「弗里蒙」，意圖打開誘惑香水的新紀元。

多德醫生認爲，從皮膚腺素和人體部位其他未知名的功能看來，人類確有「弗里蒙」，如同其他生物體。他的實驗斷定奧秘之處可能在於人體汗液，最后更確定兩種「弗里蒙」式的化合物。這些化合物是分離、純淨和可分析的。其中一種且可合成，這就是性激素；一種與荷爾蒙有關的化合物，味似檀香。這類「弗里蒙」經初步試驗顯示，以其目前純度，洒在男性身上，女性會喜歡，但洒在女性身上，男性未必喜歡。

充滿時代感的賀年勁片
勁歌多首 熱舞迷人 充滿青春 活力好睇好笑
編導 陳家蓀
摩登土佬 DISCO BUMPHINS
恭喜大家 開開心心
金都・富麗華 下期加入
今天早場 全綫加十點半
文華・英華・快樂 加入早場
初一起六場每日加十點半早場
井莉 林子祥 領銜主演
麥德羅 廖麗玲 領銜主演
老幼咸宜 闔府統請
FILMED IN PANAVISION
電影新時代的潮流
本片主題曲及插曲之唱片由 林子祥主唱

楚原導演
插翅難飛
黑吃黑─連環火併
惡鬥惡─連場追殺
人釘人─各懷鬼胎
命搏命─各出暗器
佈下天羅地網
隱伏重重殺機
縱有通天本領
也是插翅難飛
難解難分・誰勝誰負
密切注意映期

新春賀歲
編導 李翰祥
乾隆皇與三姑娘
劉永 領銜主演
今晚十一點半 撲飛請早
一道菜式 滿朝大亂
妙手投注 逢賭必贏
色誘聖上 大禍臨頭
惠英紅 潘冰嫦 李昆 劉慧玲 姜南
王華 王秦萊 沙倫 煌

當適有
子女三兩，衣食充足，有適當教育，子女五六，唯有食粥，多子未必係多福。
香港家庭計劃指導會

專綫電話 二八〇七〇八

奇華著名禮餅 高級西餅
總工廠 長沙灣長順街十一號 電話三一七四三五七一四
總行 旺角上海街四五八號 電話三一八四五一九八
分行 深水埗基隆街三五號 電話三一七四一一六二二
分行 深水埗北河街一八七號 電話三一八六四八二
分行 紅磡蕪湖街五十八號 電話三一六四四五一八
分行 灣仔莊士頓道一〇六號 電話五一七二八八一八
分行 北角英皇道三四四號 電話五一七一九四二九
分行 土瓜灣道78號E定安大廈 電話三一六四八七〇九

痔瘡
苗樂天醫務
全港獨一日本痔科 歷史悠久遠近知名 無痛新法首創人
立止痔血脫肛
無痛新法 三天脫落 遠年痔管 神效掛線 檢驗免費
不用開刀 照常工作 永遠除根 有女助理
旺角彌敦道688號 金菊園大廈二樓 電話K九六二二三二四
（醫法獨到・保證滿意）

醫藥

柯式印刷
招請晒版及印刷練習生各一名 日夜班輪流工作 有意請函履歷電話寄本報信箱W61號

急聘收銀員
停車場男性收銀員 須輪班能克苦耐勞無不良嗜好 有意者請電：5-277286

聘請
請看更
灣仔區商業大厦 請體健可靠看更 平均九小時工作 有宿舍環境理想 有意請電話：二七七二八六 洽⑤

分類廣告 銷數廣 效力大 收費廉
每段大字四個，小字三十四個，每天三元（日晚聯刊，每天六元），醫藥類每天三元 不折不扣，以四段爲限（聯刊不在此限）
涉及法律性廣告，請携同身份証
洽刊處
（一）中區[illegible]利源東街八號地下 電話：二式五四九五・二式壹式三八
（二）灣仔分域街十八號本報廣告部 電話：二七三九零七・二八零七零八
（三）彌敦道壹零零號東英大廈式零壹室生記租務處 電話：六九八五五八
（四）旺角亞皆老街廿二號東興大廈生記租務處 電話：八〇二七九七
（五）九龍城周生生珠寶金行有限公司（太子道四三式號）
（六）青山道周生生珠寶金行有限公司（青山道三式六號）
（七）油麻地周生生珠寶金行有限公司（彌敦道二式一號）
（八）旺角周生生珠寶金行有限公司（彌敦道七零七號）
（九）深水埗周生生珠寶金行有限公司（大埔道四十七號）
（十）紅磡周生生珠寶金行有限公司（蕪湖街九十九號）
（十一）佐敦道周生生珠寶金行有限公司（佐敦道三十七號L）
（十二）荃灣周生生珠寶金行有限公司（荃灣青山道一九九五號C）
（十三）元朗周生生珠寶金行有限公司（元朗青山道八十七號）
（十四）荃灣新區第二十六座十七號中審讀街 電話：五六零五四九

喉科專醫 吳景雲醫師
喉痧喉蛾 喉瘡喉癰 陰虛喉爛 雙單喉症
無論如何症狀 兒童險症 速來診治
即日見效 限日痊癒
館址 旺角亞皆老街三十八號二樓 九龍中國國貨公司對面 鱷魚恤樓上
由通菜街橫門上電梯按（2）字

善補靈藥
外施強壯堅體・固本培元 有不可思議之奇效
老牌妙藥 遐邇知名
各處藥行均有代售
改換鋁質包裝
善補靈藥爲杜絕歹徒偽冒，經已全部改換七彩鋁質新型包裝，諸君今後採購，務請認明係七彩鋁質新包裝方爲正貨

商業
聯中 提防假冒
搬運公司 代理地產樓宇買賣
香港 5-635157（5線） 5-627922（日夜）
九龍 3-632345 3-333532
附屬：中藝公司 室內設計 傢俬裝飾

體育

增加收入應付全年支銷 足總擬于五月辦四角賽

體壇雜聞

由于今次農曆新年賀歲波收入並不理想，埠際小組主委霍震霆表示：爲增加收入作爲全年開銷，足總仍計劃今年五月主辦「四角賽」，此外並定今年十月再邀請北美勁旅阿迪斯來港比賽一場。

霍主委指出：今次農曆新年本來計劃辦「三角賽」，除邀請南斯拉夫「紅星」隊之外，並準備多邀一支西德保路西亞來港演出，由于聯絡方面計劃失敗，因此使到今次收入方面未如理想。

他續謂：雖然今次邀請西德保路西亞未能成功，主要原因就是東南亞各個友邦國家，現正準備計劃備戰參加奧運外圍賽，所以不邀請外隊演出。但保路西亞在國內成績頗佳，而且亦實力頗强，故此邀請該隊來港演出計劃仍未放棄。

至于北美阿迪斯隊，陣中擁有「荷蘭球王」告魯夫，實力也是相當强勁，北美聯賽將于十月結束，所以邀請該隊來港比賽成份頗高，現雙方正在展開聯絡中。（查理士）

港隊正副隊長分析客軍 技術合作身裁俱佳

一得之見

曾於年初一先行向紅星隊「吼路」的香港代表隊，昨午親自上陣與紅星較量，但仍難逃敗數，以四球在客軍腳下稱臣。

賽後，港隊正副隊長接受訪問時，分別發表他們的意見。胡國雄認爲客軍踢的是簡單而實用的足球，鍾楚維則指出香港隊昨役表現門志不足。

「大頭仔」胡國雄指出，紅星隊表現出是歐洲濟名勁旅，技術、身裁和氣力均比港隊佔優。他們的打法十分簡單，而他認爲愈簡單的足球，也就愈難對付。

對於港隊演出，他表示由於對手表現實在太好，使己隊難以發揮水準，而客軍的演出也不及年初一對港聯之戰，那是與天氣突然轉暖有關，雙方球員均欠爽朗。

鍾楚維表示，客軍的合作默契甚佳，足球意識高，對於戰局睇得甚通，他們從後而上及走位十分靈活，在這幾方面的打法正好尅制了香港隊。

但他補充謂：可能昨役屬於友誼賽，缺乏競爭性，加上是新春期間，部份球員表現有欠認真，打法方面也不够硬朗，致被對手以大比數打敗。

至於港隊的演出與港聯的表現比較如何，他表示差不多。

胡國雄與鍾楚維均一致指出客軍以七號的柏度城及四號的尼高力表現最好，是整隊的重心人物。

港脚雖能阻疊瓦式進攻 陳融章讚紅星實而不華 娛樂氣氛不及漢堡濃厚

港隊教練陳融章，昨午在敗於南斯拉夫紅星隊後，承認昨戰乃徹底之失敗。

陳融章在開始講述這場比賽時，已謂港隊基本上之練習，是以紅星昨日所使用戰畧作藍本的，可是一比較之下優劣立見，明知對手是如何踢法，如何入滲，但總難以像對手堵截己隊進攻時一樣去堵截對手推進。

他認爲存在如此大分別之主要原因，是對方球員平均質素較己隊高，控制攻守時間恰到好處，一經移動便形成整體推進，但港隊則欠缺這方面條件，除了身裁吃虧外，體力、速度及技術亦不及對手好，對足球之認識亦有一大段

早失波後信心便會動搖，即如比賽十分鐘後便被對手壓過守衛射入，馬必雄之信心立即出現不穩定（從連開球門球亦不知所措可看出）。幸而在下半場，球員打來較爲活潑，而且較爲落力，才爭回不少攻勢。看過紅星後，陳教練謂若以對手與西德漢堡隊比較，則漢堡是一支花樣百出球隊，紅星則是一支沉實球隊，一切均講求效率，實而不華。而且擁有不少質素甚高的球員如尼高力、柏度城、米力度城等，在中場控制攻守節拍實在太好。

他强調港隊球員已盡了努力，祇是個別球員打來失準。奈何對手實力太强，故在同一戰畧下，對手以子之矛攻子之盾，己隊便告吃虧了。

究竟對手有甚麼値得學習呢？陳教練謂對手之疊瓦式進攻，切入底綫之招數均値得學習。但這要在體力及技術兩方面多些下苦功才能有希望達到那一境界。

美耶雖然宣告收山 撞車案要罰四萬元

【慕尼黑十七日法新社電】前西德國家隊門將美耶因去年七月十四日的一宗嚴重交通意外被罰款約四萬港元。

曾經九十五次代表西德的美耶被指控須對該宗

新春放假兩天 南華昨復課 備戰精工

新春假期，對甲組球員來說實十分短暫，昨日下午開始，南華便告復課，明日所有甲組會之練習亦恢復正常。

由於新春後，南華便在正月便逢硬仗，在本月廿四日與精工在埔頭碰頭，對這場比賽，南華可說破題兒第一次沒有教練領軍，因他們之教練吳偉文因在球場上涉嫌向球証有不君子行爲，而被球事法庭剣罰停止其兩場教練職務，故對精工之前，他的工作可謂極之繁重。甚至領隊周啓鎣亦要凡事親臨白督，因在球場上調動責任，將由他與助教盧兆佳負責執行。

由於新春期間各球員均需隨家人拜年，因此南本週取消晨操，改爲一連四天午練。

周啓鎣謂，既然教練吳偉文反對向足總進行上訴，以免浪費金錢時間，會方經過研究亦認爲合理，故此不向足總採取行動，以免像港伽一樣，向有理亦說不清的人浪費自己時間，現時可有轉變可過，吳偉文不能到球場，那麼他本人大可裝金作樣，按照既定方針去辦事，若能有敎練仍能贏或和精工的話，那時欲不威水甚難了。

近精工本屆處女身已斷送加山腳下，不過在聯賽可從未吃過敗仗，對南華自然更加難打。

青年軍門將陳壽賢 昨打序幕戰斷左脚

【本報訊】昨午賀歲波頭場香港青年軍對乙丙組聯隊時，發生不愉快事件，青年軍門將陳壽賢，被對方前鋒衝門時，踢斷左脚，稍後時間，由軍醫陪同下，往鄧肇堅醫院醫治，經照X光後，須要留醫，脚部並敷上石膏。

賀歲波成本四十萬元 足總今次賺得二十萬

場邊人語

南斯拉夫紅星隊臨去秋波，昨日餽贈香港隊四「蛋」，雖然「港脚」比港聯隊輸少一球，但昨役仍是强弱懸殊的比賽，客軍的球技及整體合作，比香港隊高出兩「皮」。

昨日到大球場的觀衆，也比年初一畧減。購票入場的球迷一萬三千九百六十八人，門劵收入廿七萬二千八百七十元。足總今天邀請紅星隊來港賀歲，成本約四十萬元，首伕收入爲三十三萬五千六百六十元。兩場門劵收入合計爲六十萬零八千五百三十元。賀歲波的「運財童子」，帶來的收入，除開支外，祇是二十萬元多些，庚申年的歲首，足總未能獲得較厚利潤。這可能與主隊的叫座力有關。

紅星高過港隊兩皮 射門慾强又入四球

足總青年軍與乙丙組聯隊，昨日又是打成一比一平手但猴年球場上第一宗不幸的事件，却在這場比賽裡發生，青年軍守門員陳壽賢斷左脚，送往鄧肇堅醫院。

紅星隊在昨日的「告別賽」，依然踢出勁旅本色，他們攻守快捷，利用中場球員的緊迫攔截，發動閃電似的改守爲攻，這種「急行軍」的打法，維持至射入第三球之後，才逐漸緩慢下去，客軍的進攻壓力減少，香港隊有機會反攻，不過中場及前鋒未能配合，推進也緩慢，紅星隊門將力高根未受威脅，「港脚」也無法打破「光蛋」。

配合進攻 客隊個個走位

最明顯的劃分，紅星隊球員傳球後，隊友都走位以配合進攻的需要，香港隊却要看清隊友在前面的位置，才將球傳出，這不祇緩慢，也被對方守衛第一時間攔截，瓦解了攻勢，從昨役而觀，香港隊仍未談得到合作，仍是各自爲戰的球隊，經過這場比賽，今後的訓練方面亦須加强，要是仍未能練成默契，則無論球員怎樣努力，效法亦等於零。

開賽後僅十分鐘，米路捷城斜傳給立普捷，將球拖入禁區，越過黎新祥而射門，替紅星隊打開紀錄，一比零，廿一分鐘，柏度城由右邊底綫，以「假身」騗過香港隊守衛，得球斬向遠柱，尼高力在離門六碼躍起，停空迎候皮球來臨而頂入網裡，成二比零。

換邊後僅一分鐘，尼高力直綫傳球上，立普捷單刀赴會，成三比零，亦爲立普捷個人「梅開二度」，客軍再勝三球之後，攻勢已拖慢了，他們雖爭取控球權，但不再作快攻，香港隊有反攻機會，七分鐘，胡國雄遠射，力高根烘雲托月，十四分鐘，劉榮業傳中，鍾楚維衝上，陳發枝「笠」球向空門，惜越楣而過，失去「破蛋」良機，十六分鐘，紅星隊由菲力普城、迪雲奴域入替沙域，香港隊由馬天雄代替區永雄，三十分鐘，客軍又以米路高城替代米路捷城。三十五分鐘，柏度城底綫傳中，菲力普城將球溜後，米路高城射入，成四比零，三十九分鐘，香港隊由顏汝楓入替施維山，結果紅星隊淨勝四球。（文玲）

港隊門將馬必雄（申出雙手者）一次雙拳打出來球，黎新祥（左三）及區永雄（八號）在旁掩護，紅星隊的碧高捷域（左二）欲衝頂球，被門將打出。（本報記者張榮光攝）

足總一教訓 宣傳唔好 收入應該唔好

紅星隊今次訪港替足總帶來二十萬元的盈利，該隊首伕對聯賽選手隊的觀衆是一萬六千多人，收入三十三萬餘。昨午對港隊祇一萬三千餘觀衆，收入二十七萬餘，兩伕合計是六十萬零八百五十三元。

主辦紅星隊今次訪港賽兩場的成本並不重，該隊比賽兩場的包眼也祇是三萬二千美元（約十五萬港元），另外就是酒店食宿、埠際宴、主隊球員車馬費的開支，而其中頗大筆是付出五萬元宣傳費予一間公司，但是記者所得的資料却是有限，比較以前沒有聘請宣傳公司更不如！

足總雖大概有二十萬元純利。但仍要分出百分之二十五予甲組會，實際祇得十六萬左右。（太陽神）

因球場要修理 改下週二舉行 港市再度重逢 週五一伕聯賽

【本報訊】原排在二十二日（本週五）在港會球場舉行港會對市政的甲組足球聯賽，因爲港會球場修葺工程影響，因此向足總提出將該場賽事改在下週二（廿六日）晚挑燈夜戰，市政已同意，而足總管委會也經已批准。

港會將這場比賽延期數日舉行，全無影響，因爲廿六日賽期空置，對其他球會並無不便，而且該會射手和拉被罰停賽四場也仍在執行，該會出席足總代表霍確文韜，上訴既然失敗，也祇好接受了。

至於足總擬將其中一場甲組賽事提前安排年初六在大球場舉行，以免已租訂的場地浪費，但因時間太迫切，通知警方申請不及，所以將難以安排比賽。

港脚不及聯賽選手 客軍領隊昨亦指出

紅星隊領隊史丹高城在昨午以四比零勝香港隊後表示，該隊的表現是不及在年初一對聯賽選手隊。

現年六十二歲被球員稱爲「爹哋」的史丹高城說：「我們在一月九日已經離開了貝爾格萊德，距今已大概有四十天時間，球員經過了這麼長時間的轉戰南北後，心理及生理上都會顯得十分疲倦，所以要求他們踢得很好是不大可能的。而且這已經是紅星隊遠征的第十一場賽事。」

史丹高城曾經是紅星隊球員，並且曾代表過南國，也出任過國家隊教練，並在希臘、葡萄牙等地任教過，可以說走慣江湖。當記者問及他香港隊與聯賽選手隊的水準比較時，他說港隊的技術及戰術都較好，而且他還大讚香港足球好。

談及港隊昨天的表現，他謂以十號（陳發枝）最佳，其餘八號（區永雄）、七號（曾廷輝）都表現不錯。

他說在這次遠征澳洲、新加坡、大馬及香港四地，以在柏斯對抗的西澳洲選手隊表現最好，香港的水準則比較大馬好，新加坡雖然以二比二和紅星，但是並非他們踢得特別好，而是因爲紅星隊在該場比賽前休息不足，而且有四位球員因傷缺陣，實力削弱，所以很難批評新加坡的眞正水準。

紅星隊東來訪問 對手新加坡最强

紅星隊中鋒菲力普城在今次外遊的十一場比賽中共射入了十六球，他昨午在賽後接受記者訪問時謂，雖然香港隊以零比四輸波，比較聯賽選手隊少失一球，但他認爲紅星隊在港兩場比賽中，以第一伕的對手（港聯）較强。他指出聯賽選手隊最

他表示在這次的外遊中，以新加坡國家隊的實力最强，他們擁有不少好球員，所以能够以二比二和紅星隊。

菲力普城經過連場比賽後，顯得頗爲疲倦，因此他對於記者的訪問顯得不甚耐煩，他最後祇表示香港有可能在下季

冷眼旁觀

雖能賺錢唔理想

猴年賀歲波，足總雖然賺錢，但不理想，年初一祇六成觀衆，昨午更少，祇五成，証明本地球隊已完全失去號召力。紅星隊聲譽好，農曆新年是票房黃金時間，最低限度每場平均要有八成觀衆才算合理。

港脚表現懶洋洋

紅星隊技高一皮他們在球場表現比較主隊更爲落力，尤其是七號仔魔術腳柏度威，他好波而盡責，不停的在球場跑動，反觀香港隊，大部份球員懶洋洋的，交波後便算完了責任。

有腦筋却唔會用

照理香港球員的足球竟識不應該這樣差的，年來不少國際知名勁旅來港比賽，電視又有英國及西德波播映，足總辦過不少教練班，但本港球員學一套，踢波亦一套，造一套，永遠沒有進步，他們沒有用腦筋去鑽研。

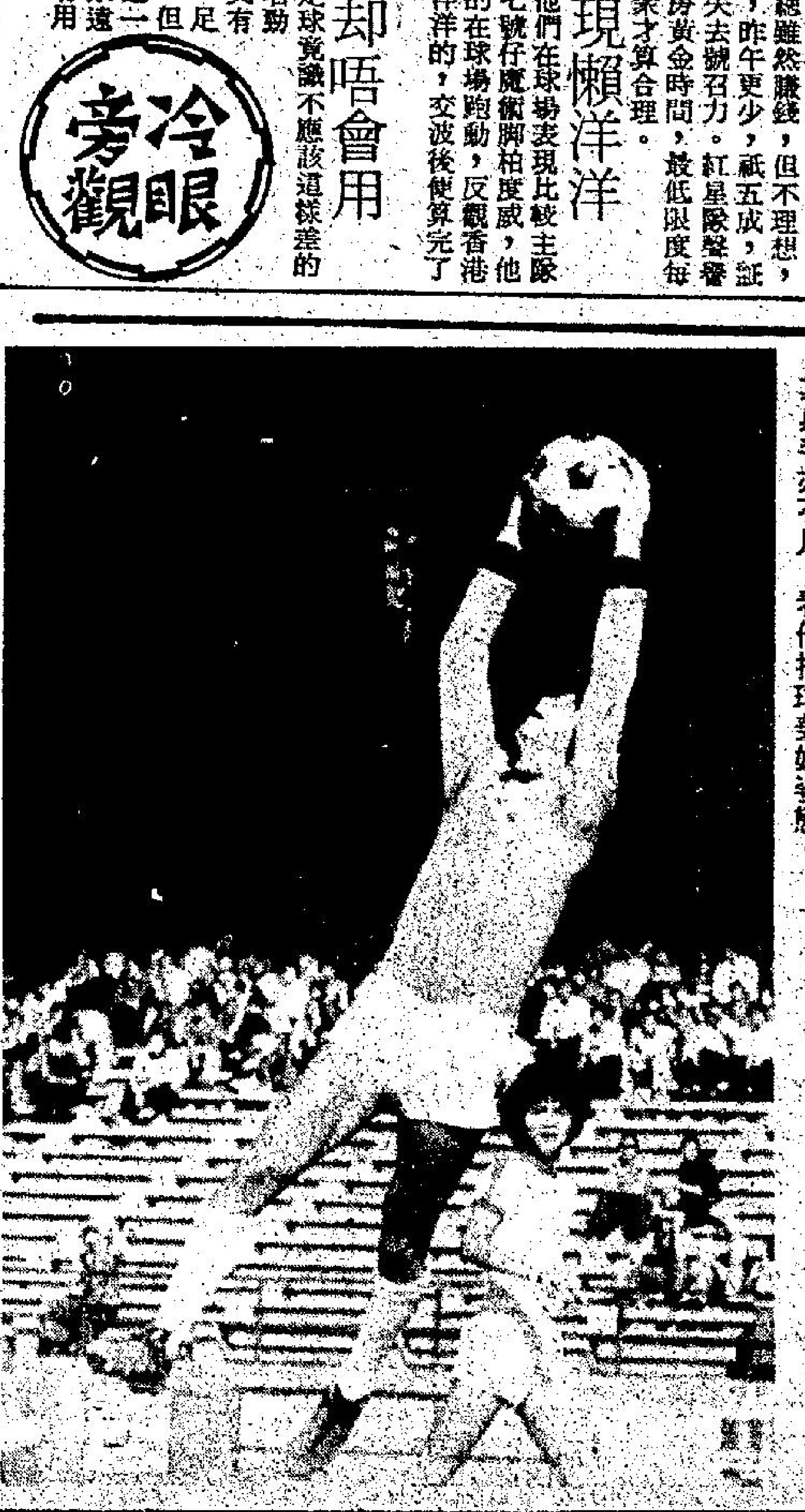

南斯拉夫「紅星隊」訪港兩戰皆捷，雖然昨日用副選門將力高根把守最後一關，其身手亦不凡，看他接球美妙姿態。

八八八 請支持公益金，捐欵寄香港郵箱第八八八號

好車廉讓
七六年豐田 CORONA MARK II 2000C.C. 不足萬六咪 機件優有卡式收音機 噴防銹油 一人駕駛 廉讓
有意請電：5—281521洪先生洽

立案 妙妮裁剪女學校（本校創辦于一九四九年）
正日夜校招生
新班開課：第一次二月七日，第二次二月廿一日
時間：上下午班及夜班，分兩個月、四個半月及十個月畢業。
正校：九龍尖沙咀彌敦道182號（柯士甸道與山林道之間） 電話：K六六六七九七
分校：香港銅鑼灣啓超道16號 電話：H七七二五九七

住宅招租
灣仔分域街承業大廈
△ 高尚雅靜
△ 交通方便
△ 約730呎
△ 24小時看更
電話H281521承業公司洽

大滿 宮殿 第四日 第五天
聯美公司賀年冠軍片
鐵金剛勇破太空城
羅渣摩亞 露斯蘭芝 主演
新春娛樂 老幼咸宜

洪金寶 領銜主演
人在江湖 身不由己
爲名爲利身不由己
爲情爲義身不由己
爲愛爲仇身不由己
梁家仁 領銜主演 洪金寶 導演
晨早場 四點場 午夜場
梁家仁「十字箭拳」千變萬化・份外殺食
洪金寶・元彪・林正英 薰妮・張翼・麥嘉・唐偉成
嘉禾電影公司出品 出品人 黃淑儀 監製 黃楓
恭喜發財

石天 出品人
橋段蠱惑・笑料瘋狂・人物趣怪
瘋狂大老千
八〇年 新型動作喜劇
請依時入座 一秒也勿錯過
恭喜發財
狂歡笑天 猛喜片地 迎新過歲
石天 麥嘉
氣勢威猛 粵語對白
大光棍硬碰大老千 小光棍救義光棍大
鄭英豪

嘉禾 麗華 紅磡 好景 珍寶 帝國 國際 南昌 光華 金茂坪 金都 金多利 金龍 長洲 金冠 南灣 皇后 皇都 太平 金明 柴灣 帝后
成龍 編導 領銜主演
師弟出馬
嘉禾十週年紀念作！
閤府統請
龍馬精神 猴年賀歲 跨國聯映
今天五場 嘉禾紅磡今加午夜場
港台星馬泰 猴年賀歲片創造紀錄
威盡東南亞
威晒 口碑載道 賣座最威
威龍 嘉禾旗下 威龍更威
元彪 韋白 黃仁植 李麗麗 石堅 樊梅生 田豐
何冠昌 鄒文懷
THE YOUNG MASTER

印度神油
男人外用皇牌妙葯．確能令你：
增長活力・强壯機能・有妙不可言之享受
■港澳・台灣・星馬及東南亞各埠藥行均有代售■
英國政府註冊 香港政府註冊
東南亞總代理：華仁行 電話3-778791．香港郵箱K8126

農曆新年市場旺 應節貨品均漲價

蔬菜每斤由數元至十數元

以今年農曆年來講，市民在各項花費中，比起往年的負擔甚重，因爲恰好一切加風均集中在去年尾，去年早已被冠上一個「加價年」的稱號。

以交通工具而言，小巴開天殺價人所共知，但在春節假期中，收費比起平日略高而已，的士雖暫時未加價，但在該段新年期間，搭的士極其不易。中華巴士與九龍巴士則又剛剛搶前在農曆新年前加價，由一月三日開始加價，加幅由百分之四十至一百不等，只是隧道巴士收費已增至元半，過海之後收費一元。所以，僅是去拜年所用的交通費已是相當大的一筆支出。

另外，攜帶去拜年的煙、酒或自用的年糕、果點，除了水果價格保持在水平外，其它的香煙與洋酒也因在數月前調整加幅後，價格略貴，年糕以及蘿蔔糕當然是受了工資與燃油上升所影響。

水果價錢算是拜年中最佳手信，沒有因爲年假而提高售價，原因是果商今年來貨充足，令售價不致提高。

但是另一項物品卻貴得離譜，那就是蔬菜，早在年廿八、廿九日時間，每一斤菜叫價數元至數十元不等，最普通的蘿蔔，往日每斤一元，此時都賣至三元一斤，由於蘿蔔是年節食品蘿蔔糕的主要材料，故售高價是頗爲自然，另外蓮藕居然每斤亦售卅元。

今年菜價之貴比起往年來講，雖不敢說是絕後，但肯定是空前。

應時臘味，果然是應時，但由於寒冷天氣持續個多星期緣故，臘味銷路較往年增三成，自奉或送禮是最佳食品，尤以臘腸銷量增加最爲顯著，現時一般臘腸售價由每斤廿六元至卅二元不等，鮮鴨潤腸約售每斤卅元至卅二元，金銀潤腸每斤廿六元，鴨潤腸每斤廿二元，關力肉及風肉每斤廿六元，五花臘肉每斤十二元至十四元。

糖果是不可少的食品，同時又是禮品，油炸的中式點心，如油角、煎堆、蛋散等現在已漸漸少人自製，大多至茶樓選購，該些中式點心的旺市比去年爲好，售價約較去年提高一成左右。

西式糖果銷路有一定，因爲去拜年人手必有一盒，去年已經前後作三次調升，如今在年節中售價自然又高不少，尤其是一般士多辦館更將售價在年節期內，又加多數元，使市民負担又加多一點。

大致來講，年節前各行的市道極旺，但是在年節期內，由於家家戶戶食品預備充足，反而覺得市面「滯滯地」，另一方面，回鄉熱潮有增無減，趁年假回鄉人數，經四天中有近四十萬人之衆，僅僅大年除夕一天就有約六萬餘人搭火車。

除了因出外者增加外，地下鐵路的及時通車，令今年過年時的交通沒有出現如往年混亂情況。

另一項支出，使市民消費加重，攝影不可少的菲林，早已趕在一月份時加價，漲幅價約百分之十八，除菲林加價外，沖洗費也早在半年前做出調整，故新春拍照，少不免要多付一些菲林費用。

在百貨賤賣相應之下，銀紙似乎不值錢，在小孩來講一大喜訊，就是今年「利市錢」都有加價跡象，往年一元一

本港一週金銀價格（二月十一日至二月十六日）

金市（每兩）	開市價	最高價	最低價	收市價	息價	飾金價	與上日比較
週一	四〇〇五·〇	四〇四六·〇	三九七〇·〇	四〇三七·〇	（去）二六·九五	三九五〇·〇〇	升一〇三·〇〇
週二	四〇四〇·〇	四一一五·〇	四〇三五·〇	四〇九〇·〇	（去）二七·三三	四〇〇〇·〇〇	升五三·〇〇
週三	四〇四〇·〇	四〇五五·〇	四〇一五·〇	四〇四〇·〇	（去）二七·八六	四〇〇〇·〇〇	跌五〇·〇〇
週四	四〇〇〇·〇	四〇〇〇·〇	三九四五·〇	三九八五·〇	（去）二七·五四	三九五〇·〇〇	跌五五·〇〇
週五	—	—	—	—	—	—	—
週六	—	—	—	—	—	—	—

銀市（每十安士）	開市價	最高價	最低價	收市價	息價	飾金價	與上日比較
週一	一八〇〇·〇	一八〇〇·〇	一八〇〇·〇	一八〇〇·〇	（平息）	—	
週二	一八四〇·〇	一八四〇·〇	一八四〇·〇	一八四〇·〇	（平息）	—	升四〇·〇〇
週三	一八八〇·〇	一八八〇·〇	一八八〇·〇	一八八〇·〇	（平息）	—	升四〇·〇〇
週四	一八〇〇·〇	一八〇〇·〇	一八〇〇·〇	一八〇〇·〇	（平息）	—	跌八〇·〇〇
週五	—	—	—	—			
週六	—	—	—	—			

（上表行情由百利達投資集團提供）

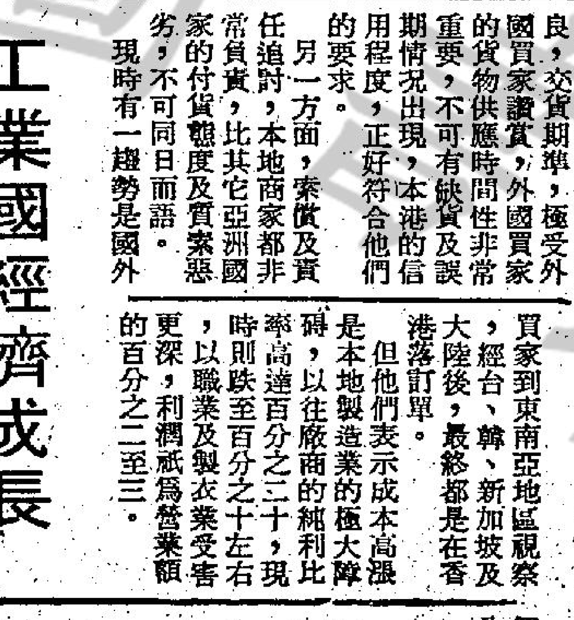

因南韓政局不穩 海外買家訂單三成轉來香港

鄭敏

踏入八十年代，似乎聽到的經濟預報，都全是壞消息，雖然世界性經濟衰退的打擊，本港是無可避免，但在亞洲區的競爭力，一些本地工業家卻極表樂觀。

他們認爲近期有明顯跡象顯示，外國在南韓的訂單，正轉移到本港，約佔總訂單的百分之三十。此情形絕大部份是因爲南韓局勢外弛內張，外國買家害怕當地發生政變，所以將訂單轉到亞洲地區，而香港最爲受惠。

該等人士表示，除上述短期利好因素外，本港實在具有潛在的競爭能力。

他們又透露本港廠家落貨，大佔運輸上的便利，通常早上裝箱，下午就可到碼頭等候付運；但以台灣爲例，在加工區的製成品，須先用鐵路運到高雄或基隆出口港，才落船付運，故此製造商起碼要在付運日期前七天起貨，無論在時間及成本上，本港都大爲有利。

此外，本港工人的勤奮，早已爲人稱道，但多數其餘亞洲國家的人工，鐵定返工收工時間，很少肯爲僱主加班趕貨，比香港工人的勤奮性，差了一大截。

而本港製品的質素優良，交貨期準，極受外國買家讚賞，外國買家的貨物供應時間性非常重要，不可有缺貨及誤期情況出現，本港的信用程度，正好符合他們的要求。

另一方面，索償及賣任追討，本地商家都非常負責，比其它亞洲國家的付貨態度及質素惡劣，不可同日而語。

現時有一趨勢是國外買家到東南亞地區視察，經台、韓、新加坡及大陸後，最終都是在香港落訂單。

但他們表示成本高漲是本地製造業的極大障礙，以往廠商的純利比率高達百分之二十，現時則跌至百分之十左右，以職業及製衣業受害更深，利潤祇爲營業額的百分之二至三。

工業國經濟成長 今年可能等於零

據聯合國有關部門週一表示，最近的油價上漲使到美國及其他非共產主義的工業國家在一九八〇年的經濟成長將幾達於零，通貨膨脹率兩位數字及失業率的加增。

聯合國贊助的一份雙月刊雜誌——經濟合作組識及發展的一份報告書中表示，在其二十四個會員國的平均成長會從去年秋季預測的百分之一跌至大約零左右。它更表示新的預測是以一月十三日石油加價資料作基礎，該次加價比去年秋季計劃高了百分之廿。

現堅信今年在美的通貨膨脹率高達兩位數字，然而在預期當中原本預測卻會有百分之九的增長。爲了配合此一去年秋季預期的增長，價格也會增加超過百分之十。而失業率在此廿四個會員國中將會增加百分之六·二五。此外，該報告書對新計劃加以警告，不能加以計算任

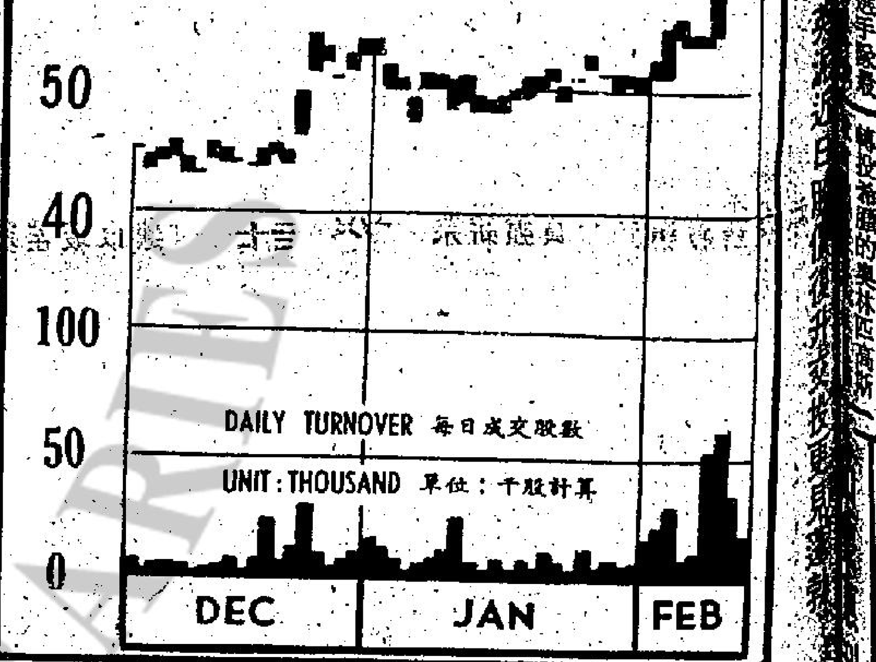

各地金條成色一覽表

地區	金條重量	成色	形狀
歐洲及南非	400安士（＝12.5公斤）	99.5＋%及99.99%	長方磚
	1公斤（＝32.151安士）	99.99%	長方塊
亞洲（香港）	5両	99%及99.99%	長方條
（印度）	10 TOLAS	99.5＋%99.9%及99.99%	長方塊
（越南）	4錢	99%	長方薄片
美加洲	100安士	99.5＋%	長方磚

美國貨幣政策 即將重新檢討

美國的貨幣政策將重新考核，提供一些新見解在一九八零年貨幣政策的策略中，而聯邦準備局主席獲加在例會中表示預定在二月中，將擴大討論現行的政策及發表經濟問題。

三項公佈將會得到特別注意。第一，一般認爲聯邦準備局將宣佈對特定的貨幣總計加以重新定義，範圍包括MI及其他經過流動資產廣泛測計的貨幣供給。在這事項中的未知數將是「新」總計在經濟中有更精確的發展指標。

第二項公佈是第一項的延伸，是何種新的限制方法會被使用及如何使用。直觀地，無理由相信新定的總計比較舊的更易控制，包括現時的準備需求及操作程序。事實上，控制將會更爲艱難。再者，在七九年後第四季的貨幣總計經驗來說，證明到此並非聯邦當局面對快速成長的貨幣總計作正確的測驗。個中理由乃MI在四季的成長祇爲百分之三至九之間，爲的是要與七九年修正的百分之三至六的成長目標一致。

第三項公佈乃是利率的角色作爲政策的變動因素，在去年十月聯邦基金率的政策較變緩和了短期的變動，因而決不放棄利率作爲操作的目標。在此循環的階段中，貨幣總計的干預是較爲複雜，利率在預期上可負起重要的角色，的通貨膨脹及實際情況作爲政策的指標。在現行的通貨膨脹的情況之下，最近的聯邦基金範圍爲百分之十二·五至百分之十四幾與消費者價格指數相同，比廣泛計算之通貨膨脹率稍高。但此一水平並不能反映出稅收效果。正如一些分析家指出，在一個完稅基礎，利率都是比通貨膨脹率爲低，這是因爲此低的利率水平足以使新的借償建立起吸引力。

利率及貨幣成長的相對比重將被調和，在二月份作爲政策的目標將不會被驅散，有可能不會延續至八〇年末。當經濟情況（包括貨幣成長）將影響聯邦當局去改變其原來聯邦基金目標，亦需一段時間，在未來數週，在市場中將會尋找新的証據去注意聯邦當局的反應策略。

上週恒指共升55點 藍籌股漲幅最可人

【一週股市概述】上週股市是羊年的作一結束，恰好是羊年最後一週交易，而在尾市表現，則是全年中的高峯，股價與指數雙雙創出新紀錄。

在五個交易天中，天天開紅盤，得一滿堂紅的市道，從週一至週五走勢呈揚升，據市場消息稱，有外資入貨，故且，一些藍籌股升幅頗大，因此指數成份股漲幅令恒生指數再升至七年多來的新高峯。

全週交投大旺，總成交十二億九千八百九十八萬元，恒生指數九六三·一七較前週升五五點三九，遠東指數四七一三·〇〇升三四九·三六，金銀綜合指數八二七·七三，金指數八一六·〇七，銀指數九五五·五三。

週一股市，大市走勢雖先揚後順，一般做價仍較前爲高，惟交投保持平靜，在買家較多乘低吸納下，市況轉微扣穩，大勢而言，不脫牛皮待變之局，早盤大部份時間，藍籌股表現不俗，在買家穩步吸納下，做價紛紛報漲，午後賣盤逐漸增多，市道轉呈乏力，收市時行情稍自高水平回落。全日交投一億八千三百六十二萬元，恒生指數九〇九·六七升一·八九，遠東指數四四〇二·五七升三八·九三，金銀綜合指數七八六·三五升一·二〇，金指數七七二·〇五升〇·二三，銀指數九一七·三三升三·九二。

週二股市，交投轉活，走勢大幅挺升，市道早穩晚揚，初期買賣保持觀望，市況一片呆靜，及後在個別股份帶動下，牽引大市穩步上揚，交投轉活，早市初期，市況牛皮靠穩，價位上落輕微，中段後買盤陸續增多，在藍籌股領導下，走勢一般顯著報漲，午市買家仍有增無減，市況再進一步，收市時，做價多報上升。是日交投二億一千七百八十四萬元，恒生指數九三四·〇三升二四·三六，遠東指數四五三五·八四升一三三·二七，金銀綜合指數八〇四·九二升一八·五七，金指數七九一·七八升一九·七三，銀指數九三四·五五升一七·二二。

週三股市，大市牛皮靠穩，買賣落行較前審慎，行情趨於個別發展，收市各股做價榮辱互見。整日市道在急升後之股市仍然堅穩，交投保持暢活，走勢再度微揚，藍籌股買盤較爲衆多，行情微報升，除者行情大多徘徊前市水平。是日交投二億一千二百萬元，恒生指數九三七·二四升三·二一，遠東指數四五四八·八九升一三·〇五，金銀綜合指數八〇七·五六升二·六四，金指數七九五·三八升三·六〇，銀指數九三四·六五升〇·一〇。

週四股市，在新買家魚貫登場下，買盤源源而至，股市堅挺呈大幅上漲，成盤自始至終非常暢活，行[illegible]壯旺，做價屹立日中最高水平。全日交投三億五千零九十七萬元，恒生指數九六一·二一升二三·九七，遠東指數四七〇三·九一升一五五·〇二，金銀綜合指數八二六·四八升一八·九二，金指數八一五·二〇升一九·八二，銀指數九五三·〇三升一八·三八。

週五股市，農曆除夕股市只得半個交易日，市況保持穩好局面，交投尙屬活躍，大市走勢初期在買家繼續吸納下頗爲堅俏，做價普遍扳高，行情續見穩步趨升，其後在獲利回吐賣盤陸續增多下，市道緩緩同歡，收市時行情與前比較互有輕微上落，做價互有榮辱，交投壯盛。半日交投三億三千四百五十一萬元，恒生指數九六三·一七升一·九六，遠東指數四七一三·〇〇升九·〇九，金銀綜合指數八二七·七三升一·二五，金指數八一六·〇七升〇·八七，銀指數九五五·五三升二·五〇。

公司派息宣佈，四海地產第二次中期息二角，截止過戶三月二日至八日。廣生行末期息四十五元特別現金紅利一百元，截止過戶三月十日至廿九日。東亞銀行末期息九角紅股五送一，截止過戶三月十日至廿六日。百樂酒店末期息五分截止過戶三月十四日至廿八日。

日本貿易逆差大 上月增至廿二億

貼現利率提高一厘

日本上月出現龐大的逆差數字，總額達二十二億五千萬美元，主要是受到進口石油漲價影響。

一月份逆差紀錄與十二月份貿易順差達七億三千一百萬元和去年一月份的逆差額八億八千五百萬美元，顯然有亘幅的增長。

上月份出口增長百分之十五，共六十八億八千萬美元，然而，進口卻猛增了百分之卅三，增至九十一億三千萬美元。

與此同時，日本外貿部長透露，若以收支平衡計算，即加入有形貿易如旅遊業和保險業在內，上月份則出現了卅二億四千萬美元的逆差數字，比一年前的十四億六千萬美元，量猛增一倍。

日本收支逆差數字、一月份達廿二億二千萬美元，十二月份只有五億一千二百萬美元，而去年一月份是九億七千四百萬美元。

日本銀行週一正式宣佈將貼現率提升一厘達七厘二五水平，希望能收縮信貸及降低通脹率，新息率將於今日生效，該貨款率爲中央銀行向各商業銀行所借款項所繳收的息率。

美股假期停市 英股略告下挫

昨天美國假期，紐約股市休業一天，倫敦金融時報指數午三時報四六二點五，下跌零點一。六隻倫敦上市港股買賣價如下，滙豐廿三元六五，廿三元八五；和黃九元八五，九元九五；置地十五元二，十五元四；會德豐四元八五、五元；怡和十九元，十九元二；太古九元九，十元零五。

建築材料漲價百分六 工資去年作三度調升

【本報訊】本港各行工業早在農曆新年前趕貨，目前在新年假期間多享幾天假期。建築行業早已在二月十四日（農曆十二月廿八日）休息。據某建造商稱，去年來，建造業除了各項建築材料不斷上漲外，工人的工資也前後作三次調升，每次調整加薪一成左右。

在建築工程方面，住宅樓宇市道段較爲放緩，大多建築工程集中在工廠大廈的興建以及商業樓宇、寫字樓與酒店，這些方面的工程較爲積極進行。

由於市區可用作興建的地日少，預料來年該業的發展會向離島或郊區，而工程興建會向多方面，不過商業性質的樓宇會是主力。

建築材料的價格，去年年尾比起往年有增加，尤其是鋼鐵，受到國際性油價上漲以及金屬品加價緣故，外地來價加百分之十，而本港亦起價百分之六。

普通高拉力鋼筋每噸由一〇一元升至一一〇元，軟鐵則二分至四分售價一一五元，五分售價一〇五元，六分至七分售價一〇二元。

水泥市道供應已正常，在一月份五羊牌要等量分配，如今貨源充足則不必分配，每公噸起價一〇元，售價三四六元。

台灣水泥與日本水泥到貨甚多，市面上難消化，所以價格方面回跌，台灣水泥半個月前售價每公噸四百元，現在回順每公噸售三四六元，日本水泥亦同樣是每公噸三四六元。

運送水泥的運費也增加，每公噸由船運送到市區地盤卅四元，送到香港卅四元四角。

以下是政府統計處公佈一九七九年十二月份建築材料價格以及建築工人薪金統計：

建築工人日薪統計

	十一月	十二月	比較（%）
男雜工（非技工）			
男挖泥工			
男三合土雜工	八四·七〇	八五·四〇	增〇·〇一
男批盪雜工			
男堆磚雜工			
女雜工（非技工）			
女挖泥工			
女三合土雜工	六八·四〇	七〇·〇〇	增〇·〇二
女堆磚雜工			

	單位	十一月	十二月	比較（%）
女批盪雜工				
三合土工				
磚工		一二〇·六〇	一二四·四〇	增〇·〇三
渠工				
結石工				
尖石工		一三〇·七〇	一二七·八〇	減〇·〇二
結花石工				
屈鐵工		一四八·〇〇	一五一·八〇	增〇·〇三
鐵匠		一一七·四〇	一一八·八〇	增〇·〇一
裝板及細木工		一三三·七〇	一三四·七〇	增〇·〇二
喉管工		一〇五·〇〇	一〇四·五〇	
打磨工		九四·九〇	九六·五〇	增〇·〇二
批盪工		一二八·六〇	一三一·一〇	增〇·〇三
雲石粒及石米工		一三三·八〇	一三二·九〇	
玻璃工		一一二·九〇	一〇九·八〇	減〇·〇三
油漆工		一〇七·四〇	一〇九·七〇	增〇·〇二
電綫技工		九五·四〇	九五·七〇	
機械操作工		九八·七〇	九九·二〇	增〇·〇一
運輸車司機		八四·五〇	八七·二〇	增〇·〇三
咕𠱸		一〇一·七〇	一〇二·六〇	
鑽孔工		一二一·五〇	一二三·〇〇	增〇·〇一
搭棚工		一六一·四〇	一六六·三〇	增〇·〇三
結構鋼架工		一一八·二〇	一一九·〇〇	增〇·〇一
潛水匠		一八二·二〇	一八一·八〇	
潛水匠幫工		七〇·〇〇	八二·五〇	增〇·一八
主要建築材料價格				
軟鋼筋（十一一吋）	噸	一八三二·七四	一八八一七·五二	減〇·〇一
軟鋼筋（5／8以上）	噸	一七四四·〇〇	一七三四·八一	減〇·〇一
軟鋼筋（½以下）	噸	二〇二九·四一	二〇二〇·八三	
軟鋼筋（6毫米—40毫米）	公噸	一八二七·五五	一八〇九·七〇	減〇·〇一
軟鋼筋（20毫米以上）	公噸	一七〇一·〇一	一七〇二·四八	
軟鋼筋（16毫米以下）	公噸	一九五九·四四	一九四三·二七	減〇·〇一
高拉力（3／8—1吋）	噸	一八八四·二二	一八六三·四四	減〇·〇一
高拉力（10毫米—40毫米）	公噸	一八六二·三五	一八四三·七八	減〇·〇一
普通水泥	公噸	三四〇·一三	三五六·二八	增〇·〇五
乾熟石灰	公噸	三七三·六七	四〇五·七九	增〇·〇九
一等紅磚	每萬塊	三一二五·七二	三〇六二·七五	減〇·〇二
沙	立方米	三六·五五	三六·五一	

上市公司派息備忘

上市公司	公司盈利（一九七九年六月卅日止）	派息	去年同期派息	截止過戶日期
四海地產	—	第二次中期息二角	中期息八分	三月二日至八日
廣生行	—	末期息四十五元 特別現金紅利一百元	末期息三十六元 特別現金紅利八十元	三月十日至廿九日
東亞銀行	五四，〇二二，三八九	末期息九角 紅股五送一	末期息八角 紅股五送一	三月十日至廿六日
百樂酒店	—	末期息五分	末期息三分	三月十四日至廿八日
海外信託	三，四七三，七〇〇	中期息八分	中期息八分	二月廿五日至三月六日
港九海運	—	紅股五送一 末期息二分	無息派	二月廿二日至廿八日
華人置業	—	末期息一元四角	末期息一元二角	三月十日至十八日
淘化大同	五二四，〇〇〇，〇〇	中期息三分	中期息三分	三月一日至十四日
安泰針織	—	中期息二分	無息派	二月十四日至廿七日
安寧	九四一，二三七	中期息四分	年息五分 紅股十送一	二月十四日至廿七日
眞善美	—	中期息一角六分	中期息一角一分	二月廿一日至廿七日
志正	—	紅股五送一		三月十日至十七
中華娛樂	—	三角八分	三角三分	二月二十六至三月十一日
立都鋼礦	—	紅股五送一現金息零點零五披索		二月十六日至三月十六日
中華娛樂	—	末期息三角八分		二月廿六日至三月十一日
惠泰	—	中期息三分	中期息三分	三月五日至三月十五日
保華	—	中期息五分半	四·五仙	二月十四日至二月廿八日
香港遠東財務	—	中期息三分	中期息三仙	三月十七日至三月廿四日
美漢企業	—	中期息七分	中期息六仙	三月八日至三月廿一日
萬邦航業	—	中期息一角五分	中期息十二仙	二月廿三日至三月七日

上市股份上週週息率

股票名稱	收市價	二月九日週息率	二月十五日週息率
聯合企業	七·一五	八·五一	八·三九
安達臣大亞	六·一五	六·二九	六·三四
凱聯	四·七二五	一〇·〇〇	九·六三
長江實業	二四·〇〇	一·八八	一·七二
捷聯	三·九五	五·六一	五·五七
中華電力	二一·二〇	四·五三	四·三四
中華巴士	四七·五〇	三·九一	三·五八
莊士集團	五·一〇	四·四三	三·八四
新海康		六·四七	
香港隧道	一〇·三〇	七·九二	七·七七
亞洲航業	六·五〇	八·八五	八·三一
大捷	〇·七五		
遠東發展	四·〇〇	五·一三	五·〇〇
統一	一·九〇	二·〇八	二·一一
嘉年地產	一·九五	四·九二	四·六二
廣君	七·四五	七·五九	七·三八
青洲英坭	五九·〇〇	一·八三	一·八六
恒隆	一一·一〇	四·三六	三·九六
恒生銀行	一三九·〇〇	一·三四	一·二九
海港企業	三三·〇〇	六·一五	六·〇六
協成行	一·六七	五·五八	五·四四
港機工程	七一·〇〇	五·五九	五·三五
電燈集團	六·六五	三·六八	三·四六
中華煤氣	二八·六〇	三·一九	三·一五
九倉	六六·五〇	一·六九	一·六五
置地	一五·四〇	二·九七	二·七九
信託	六·〇五	三·六七	三·六四
滙豐	二四·〇〇	三·三五	三·〇〇
大酒店	三二·二五	二·四四	二·四二
電話	三三·五〇	四·六九	四·四八
油蔴地	四七·〇〇	二·五三	二·五五
合和	一〇·四〇	二·六〇	二·五〇
新昌集團	三·四五	二·三七	二·三二
和寶	一·二〇		
和記黃埔	九·九五	二·六五	二·四一
萬邦航業	五·二〇	八·〇四	七·八八
怡和	九·三〇	四·三五	三·九九
怡和證券	一九·二〇	五·七六	五·三三
建煌	一·四八	四·七三	四·七三
九巴	六·九〇	四·八四	四·三五
連卡佛	七·七〇	六·七一	六·四九
立興	六·二五	四·八一	四·〇〇
利興	三·三五	二·五六	二·三九
廖創興	三·〇〇	二·九一	二·八三
美漢	六·二〇	二·一三	二·一〇
萬邦投資		六·七一	
美麗華	二四·〇〇	三·六三	三·七八
南豐			
南洋紗廠	三六·〇〇	五·七四	五·〇〇
新世界	四·八二五	二·六七	二·五〇
東方海外	四·三〇	八·一〇	七·一七
海外信託	五·五五	三·七四	三·六四
保華	二·八二五	六·〇二	五·六〇
聯邦	四·二五	三·九〇	三·七九
橡膠信託	九·一〇		三·二八
生力啤	八·八〇	五·七八	五·六八
信德	三·三〇	三·四六	三·四八
先施	二一·九〇	五·五八	五·四八
星島報業	六·八〇	八·二四	八·二四
新馬	二七·〇〇	七·〇八	六·三〇
南海紗廠			
寶光	六·〇〇	〇·八五	〇·八三
新鴻基地產	二〇·五〇	二·六九	二·五四
新鴻基證券	二·四二五		
大新公和	四·三五	一·六三	一·六一
太古洋行	一〇·一〇	五·一八	四·九五
太古地產	五·八〇	五·八五	五·三四
大昌	三·八五	三·二九	三·一二
大生	二·六五	三·五〇	三·四〇
泰盛	二·三二五	三·〇八	二·九五
友聯銀行	八·四〇	四·六八	四·三五
華光地產	二·〇二五	四·八四	四·三四
華光航業	四·六二五	七·二七	六·九二
屈臣氏	八·〇〇	四·二一	四·〇〇
會德豐A	四·九二五	四·七一	四·五七
會德豐船務	五·一五	九·五〇	九·二二
南聯實業	三·七〇	一〇·一五	九·一九
永泰	六·五〇	五·〇五	五·〇五
長江製衣	一三·〇〇	七·九六	七·九六
仁孚	一·六三	三·九〇	三·六八

香港公共圖書館
HONG KONG PUBLIC LIBRARIES

葛羅米柯談軍事優勢稱
蘇聯是爲勢所迫 因美玩「中國牌」
答允俄準備繼續裁軍談判

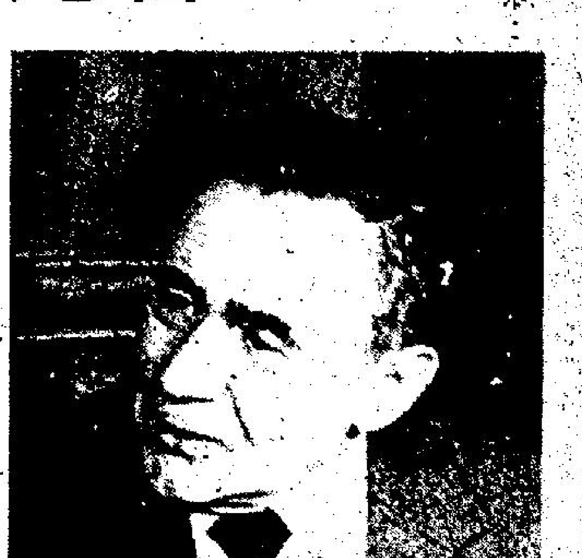

【莫斯科十八日路透社電】蘇俄外長葛羅米柯已答應西方國家說莫斯科準備繼續裁軍談判，但警告美國說，蘇俄不會容許它獲得軍力上的優勢。

「塔斯社」引述葛羅米柯的演辭說，蘇俄對華盛頓之玩「中共牌」的趨勢，爲了自身的安全，除了作出此一適當的結論之外，別無選擇。

他在莫斯科附近向選民發表的演說，直率地指責美國使到東西方的緊張情況增劇。

他沒有暗示俄軍會早日自阿富汗撤出。

他對美國嚴辭指摘，但對歐洲則用和解的語調，暗示莫斯科準備「在有建設性的基礎上」，恢復裁軍談判。

葛羅米柯說，蘇俄要恢復一切裁軍談判，包括因各種原因而擱置了的雙邊的及多邊的在內。

葛羅米柯說：「我們歷實我們準備坐在談判桌上，討論有關歐洲的裁軍問題，如果北大西洋公約組織國家決定取消在歐洲部署中程核子飛彈，或最低限度正式停止執行這個計劃的話。」

北約國家去年十二月，曾不理會蘇俄的宣傳運動，決定在西歐部署美國的巡弋飛彈及潘興二型飛彈。

自從作出了此項決定之後，莫斯科和它的盟國，曾作出過不同程度的强硬姿態，說談判之路經已封閉，除非北約改變心意。

葛羅米柯重申，蘇俄集團主張召開歐洲軍事和解會議和說，莫斯科將在維也納舉行的東西方裁軍會議中達成協定。

他又矢言，莫斯科對定期於今年在馬德里舉行的檢討歐洲安全會議工作予以方便，使它能獲成功。

基辛格指俄軍力增强下
美政策僞裝進步 實則是自我消滅

【墨西哥城十八日合衆國際社電】基辛格說，在面對蘇俄軍事力量不斷增强的情形下，美國採取一種「在僞裝進步下的自我消滅政策」。

這個前美國國務卿星期晚對一群墨西哥的猶太科學家集會中發表演說時，並指摘華盛頓的「安全邊界日益縮小」。

基辛格在這個集會中說，在過去二十年來已受和解的諾言所騙，得到「無情的教訓」，在軍事力量的增長上，趕不及蘇俄。

基辛格以蘇俄侵略阿富汗和古巴軍在非洲出現的事說：「我們的政策，是在僞裝進步下自行消滅自己。」

他所用英語其後移譯爲西班牙語向大約五百名聽衆發表的歷時四十五分鐘的演辭中說：「這將使極爲危險的局勢變得更壞。」

基辛格並且警告說，莫斯科已在使用國際共產主義，來武裝許多個國家的反美力量俾對其擴張主義者的計劃得售。

聯合國發言人宣佈
美與伊朗已同意 組調查廢王委會

【聯合國十八日路透社電】聯合國發言人今日宣佈，伊朗及美國都已同意接納負責調查伊朗廢王所犯罪行的一個五人調查委員會。

有關伊朗的答覆只是口頭上，聯合國秘書長韋德謙正等候官方文件答覆。

美國是在昨日通知華德謙有關其答覆的。

發言人稱，華德謙仍然就有關營救人員問題方面」的工作，進行一些「純屬技術方面」的工作，人質至今已被扣一百零七日。

華德謙希望在今日稍後或明日公佈委員會的組成。

發言人補充說：「日前已達至基本的同意」。

但他拒絕討論人質可以在何時獲釋。

該位聯合國發言人謂，委員會所有成員很快就會齊集日內瓦，目前只等候華德謙作出正式公佈。

華德謙本人不會親身前往日內瓦，[illegible]消息稱，如果華[illegible]期三乘搭專機由日內瓦飛往德黑蘭。

【德黑蘭十八日法新社電】伊朗革委員會的發言人稱，委員會將在明日正式批准接納調查伊朗廢王罪行的一個國際調查委員會。

發言人夏比巴表示，委員會需要首先聆取將於稍後由巴黎返國，與聯合國秘書長華德謙經常保持接觸的外長高特扎德的報告。

【聯合國十八日法新社電】聯合國發言人宣佈，秘書長華德謙會在廿四小時內公佈國際調查委員會的名單。

發言人表示，伊朗已口頭同意委員會的組織。

【華盛頓十八日法新社電】消息人士稱，調

調查委會成員

聯合國秘書長華德謙刻正爲專責處理伊朗事件而成立的一個五人國際調查委員會，選任委員，據外交界靈通人士說，巴黎律師協會前任主席柏特蒂（左）阿爾及利亞駐聯合國大使巴達奧（左下）及委內瑞拉前任司法部長莫斯里（右下）等是委員之一。（美聯社）

查伊朗廢王所犯罪行的一個國際調查委員會應該今日在日內瓦開會，但委員會組織的官方聲明至今仍未正式發表。

【德黑蘭十九日路透社電】佔領美國大使館的回教學生今日就一個國際調查委員會將在本星期抵達伊朗此事與宗教領袖孔美尼的兒子阿密特舉行緊急會議。

德黑蘭的外交消息人士證實，伊朗已經接納該個調查委員會。

大使館內三名學生於與阿密特會議後稱，他們很快會就該個委員會的組成發表聲明。他們表示受阿密特之命不能透露會議內容。

至今仍未有伊朗官員正式接受華德謙的計劃，而外交部或總統辦公室昨晚仍未作出評論。

【巴黎十八日法新社電】伊朗外長高特扎德今日在一項法國電視訪問中稱，他不認爲德黑蘭美國大使館內的人質能夠在兩星期內獲釋。

高特扎德稱：「無論那樣，我們仍未這樣想。」

他補充說：「我們不能跨越任何階段，我們必須首先對展開工作的調查委員們組織立場至定。」

高特扎德表示，華德謙所建議組成的調查委員會可以在這個星期抵達德黑蘭。「如果一切順利，委員會與正式成立，正式宣佈委員會已組成，則委員會更可能在本星期抵達伊朗。」

「聯合國內一些人談話太多了，有的更不負責任，」他說：「釋放人質並非調查委員會的成立目標。」

共市外長今開會 商抵制奧運問題
料法將反對

【巴黎十八日法新社電】外交界靈通人士今天稱：預料法國將在明天舉行的歐洲共同市場外長級會議中，反對歐洲抵制莫斯科奧運會，但會再次指摘蘇俄軍事干預阿富汗，且要求蘇俄軍隊立即自該國撤出。

是次會議目的旨在決定歐洲共同市場成員國的聯合政治立場。由於法國的立場，預料該次會議可能不會作出禁制蘇俄或提出蘇俄撤軍最後期限的聲明，法國考慮到抵制莫斯科奧運並不會創減世界緊張氣氛，且會令中立及不結盟國誤解。

羅馬繁忙街道 兩枚炸彈爆炸

【羅馬十八日美聯社電】警方報導，在星期一黃昏較早時的擠擁時刻中，有兩枚强力炸彈在羅馬最繁忙的街道上爆炸。

首次報導說爆炸毀壞瑞士航空公司及以色列航空公司的前門，而附近建築物的玻璃都被震碎，停泊在附近的車輛亦受損毀，沒有傷亡報告。

一名匿名男子打電話給在羅馬的美聯社辦事處，聲稱這些炸彈是「爲解放亞美尼亞秘密軍隊」放置的，這是兩個月來航空公司辦事處被涉嫌的亞美尼亞恐怖份子的第二次襲擊。在上次的襲擊中有數人被玻璃碎片弄傷。

阿富汗義軍大捷
奪東北省會機場 殲二百名蘇聯軍

【巴基斯坦喀拉蚩十八日美聯社電】「戰鬥報」週一日報導阿富汗回教革命份子，已奪回該國東北巴達山省會費沙伯市的機場，殲殺了二百名蘇俄軍。

他們同時聲稱在十天戰鬥中，共俘擄了十五名蘇俄軍，擊落兩架米格十九戰機，摧毀十七架坦克及四架直昇機，該報稱革命份子方面則有五十人陣亡。據悉爭奪該市的戰火刻仍持續，但革命份子稱已將該市包圍，目前爲止，上述消息仍未獲有關方面証實。

【巴基斯坦伊斯蘭堡十八日合衆國際社電】阿富汗回教革命份子發言人週一日稱，蘇俄軍曾向他們在東南部柏迪亞省的游擊隊，發動主要的地面及空中攻擊。由於該個與美國德州大小相若的偏僻郊外地區內最近激起的連串戰鬥，顯然支持了美國及巴基斯坦境內西方外交界人士的意見。他們認爲九千名蘇俄軍隊，正面臨廣泛的頑抗。回教游擊隊發言人稱：蘇俄軍分乘多輛坦克，由直昇機的槍砲開路，週六日開始企圖攻進他們在柏迪亞省的據點。

台北市民談酒色變

最近台北各均接連發生假酒中毒事件，使台北市市民談酒色變。

某些不肖商人使用藥用或工業用酒精，加水及色素，冒充真酒，賣給顧客，以賺取暴利。

由於其中含有高量的甲醇，喝了假酒，輕者眼睛失明，重者連命都送掉了。

乘着年關快到了，這些不肖商人準備大量銷售，調查局據報破獲了一宗案子，登在報上後，引起民衆的關注，紛紛檢查存放在家裏的酒，那些是真的，那些是假的。

在風聲鶴唳中發現，出售假酒的地方到處均有，甚至某些公家的福利社也賣過，譬如說警務處，軍公教福利中心等地。

消息証實後，最難堪的是警務處，因爲它是警

據公賣局化驗的結果，各地送檢的酒類有六成是假的，由這個比率可知假酒泛濫程度。

這些製造及販賣假酒的人干犯法紀，卻是爲了獲取暴利，而以公賣局公訂價格來衡量，製造假酒所獲的利益並不能稱之爲暴利，問題是出在市價上。

市價與公訂價相差過巨，以致產銷假酒可獲得暴利。

造成差距的原因即在產銷不平衡，消費者的需求高過生產的能力。

原先公賣局還辯稱，生產的酒足夠市面消費，不够了，那裡還有多餘的！

後來，某些官員才私下承認，當初估計酒類消費率成長的速度有誤，雖然在感受到缺貨的壓力時已修正增產計劃，但是酒和其他消費品不一樣，需要時間，尤其是缺貨最嚴重的高級酒，講究的是酒齡，所以要產銷平衡，起碼要到民國七十四年。

就因爲市面上缺貨，酒類的零售價才會節節高升，而給不肖商人可乘之機。

近日偵破假酒的新聞不斷見報，一月二十九日，蔣總統在主持財經會報時指示，應澈查原因，追究責任，依法嚴辦，看來假酒泛濫的情況可以稍微遏止。

但是，起碼有很長的一段時間，當飲士舉杯時

加國大選初步形勢
杜魯多操勝券 將戲劇性復出

【多倫多十九日合衆國際社電】自由黨領袖杜魯多星期一晚在加拿大的政治史上，在最具戲劇性的復出競選中，獲得成功，壓倒了上台祇有九個月的克拉克的保守派政府。

杜魯多於去年五月廿二日選舉失敗離職時是西方世界任職最久的總理。在克拉克的領導不受支持之前，杜魯多原本計劃於今年稍後退休。

杜魯多星期一早訪問蒙特利爾的投票站，使人憶起他早年的花花公子的形像，那是他與年紀細他二十八歲的馬嘉烈的一段不得好果的婚姻前的形像。

【渥太華十八日路透社電】加拿大今天九個月內舉行第二次的普選，杜魯多看來有機會重返政壇，但最新的民意測驗顯示兩黨的結果可能很接近。

在週末刊出的兩項民意測驗顯示前總理杜魯多的自由黨比現任總理克拉克的前進保守黨領先。

左傾的新民主黨處於第三位。

克拉克政府上任六個月後，於去年十二月在國會投票中出乎意料地失敗後，杜魯多便再次復出。他可能在下議院的二百八十二席中贏得絕大多數，假如蓋洛普民意測驗的預測是正確的話。

加拿大自由黨黨魁杜魯多星期一整天，除了早上往蒙特里爾投票外，其餘時間多數在渥太華等候選舉結果。圖爲杜魯多在多倫多的市政廳進行溜冰遊戲。（美聯社）

一身臭味也可搵錢
原來替人追債
行爲可鄙也是罪名 法官判令罰款

【倫敦十八日合衆社電】「臭味先生」是一個自由身的代人收債員，他打扮得像一名流浪漢那樣，和身上發出陣陣臭味，走到欠債人的寓字樓那裡賴着不走，他強迫欠債人還款，他於星期一日因行爲可鄙而被判有罪。

「臭味先生」——他的眞姓名是安特多·施馬利安——於被捕時，否認有罪。他說，身上的臭味是他唯一的入息來源。

裁判司判施馬利安罰款五鎊和着令他付三百鎊堂費。裁判司說：「如果有人叫你這樣做費用，我想他們應該付這筆費用，他們簡直是大蠢。」

他並被着令守行爲十二個月。

裁判司費里斯比說：「這即是說，你不得穿着有臭味的衣服出街。」

二十歲的施馬利安說，他是利用變壞了的芝士，雞蛋和鮭魚製成這種臭味的，他說，這是他的舊校長教他的食譜。

在他的上衣背上，寫着這樣的字：「要臭麼？——請到臭街二號。」

聖薩爾瓦多槍手 結束佔領西使館

【聖薩爾瓦多十九日合衆國際社電】此間當局稱：左翼好戰份子週一日，結束了歷時十四天佔領西班牙大使館的行動並安全釋放兩名人質。

這些屬於「二月廿八民族聯盟」組織的好戰份子稱：他們組織的談判代表與政府及四名大使之間，已達成一項協議，這些大使在談判中擔任斡旋角色，目前爲止他們仍未進一步透露有關該協議詳情。

【墨西哥城十八日路透社電】約廿四名左翼份子今天在此間佔據丹麥及比利時大使館，要求釋放在墨西哥的政治犯。

保護政治犯的獨立國家委員會的各組織在政府開始處理這些案件後不久，便進入這兩所大使館。

但兩所大使館的發言人說，這是和平的佔據，大使館人員可以行動自如。

左翼組織領袖對記者說，他希望釋放一百廿名涉嫌的政治犯，及獲知六百名失蹤人士的下落。

一比利時發言人說，率領五名工作人員的比利時大使正與墨西哥當局聯絡。而丹麥的發言人說，其大使與十六名大使館僱員在大使館建築物內。

佔據大使館的發言人早些時說，有十七名同黨在比利時大使館內，另有數名在丹麥大使館內。保護犯人委員會是左翼國家民主大衆前進組織的支派。

破紀錄拍賣價鑽戒：[illegible]一在瑞士聖摩立茲拍賣，以一百二十一萬二千一百二十一美元紀錄高價賣出。（美聯社）

兩艘俄軍艦 開抵可倫坡

【斯里蘭卡可倫坡十八日合衆國際社電】可靠靈通人士週一日稱：蘇俄一艘「奇勒斯達」級導彈巡洋艦及一艘反潛艇護航艦，已抵達可倫坡港。

上述兩艘艦隻同隸屬蘇俄的太平洋艦隊。此間國際部消息人士稱：該艘巡洋艦被形容爲有極優良對付潛艇及海面艦隻的性能，該護航艦則爲同級中最現代化的艦隻。它們準備本月廿一日離開可倫坡港。本月九日，另外一艘美國第七艦隊驅逐艦，也曾前往此間訪問兩天。

工商晚報 擴大篇幅 猛稿如林

逢星期一·三·五 出紙兩張半

有最熱門時事分析
令你可知世界大事

談古論今
雋逸風趣

內容有輕鬆趣味文章多篇
有你需要知道的社會事物
有你想知的影視藝員近況

星期一及星期三：
新闢「中外古今」一大版
「娛樂圈」擴充爲一大版
星期五：
附刊「新風趣」兩大版

復原已無可能 狄托隨時逝世

【貝爾格萊德十八日合衆國際社電】有關當局星期一說，狄托總統的情況穩定，但他們不打算以人工方法來延長八十七歲狄托的生命。

星期一的病況報告書說，狄托的情況仍然危殆。

共黨消息人士私下說，狄托可能「隨時」逝世，亦可能拖延數日……甚至數週。但有一件事可以肯定的，是狄托這次不可能再復原。

南斯拉夫由上至下的人似乎都接受了狄托逝世的來臨，及一個時代的過去。

通用一本小冊子 竟刊載以國機密

【特拉維十八日法新社電】通用主席戈巴據在一間公司小冊子內透露：以色列在七月接收第一架F－十六戰鬥機，以後每月接收四架，直至所訂的八十三架飛機全數送抵爲止。

訂單中包括八架F－十六雙座飛機，擬在七月、九月和十月送抵。

這本小冊子內容令以色列軍事人士震驚不已，它透露訂飛機數目，改在後設計，和作戰設備等詳細資料，這些都是被以色列軍方列爲高度秘密。

小冊子列出十七處改良地方——尤其是在電腦，電子聯絡和領航系統——和飛機發射火箭系統詳情。

這些飛機將由美國機師運送到以色列。

另一方面，以色列正等待週四美國國防部次長泰格夫和一個高層代表團來臨，討論將來對以色列的軍事供應。

英將通過法案 限制工會權力

【英國斯卡堡十八日美聯社電】英國就業大臣派利亞星期日宣稱，本年夏天將通過限制工會權力的法案。他警告謂，飽受罷工蹂躪的英國的國際地位，繫乎如何解決勞資糾紛。

派利亞並不具體解釋該新動向——這是他的溫和派在內閣中與贊成强烈管制工會的泰卓爾夫人派妥協的結果。

但派利亞表示，法案會容許公司終止工會的特殊權力與及通過工人成爲工會會員的規定，法案使決定是否罷工的投票更秘密地進行。

英國國營鋼廠在過去七星期內被罷工癱瘓時，私營鋼廠曾被有効地對付，保守黨政府聲言要把此舉列爲非法。

共有十一萬鋼鐵工人會員的兩大工會，星期日拒絕接受加薪百分之十四的建議，工會將在週五的會議上提交資方一項建議。

鋼鐵工人平均週薪爲九十二英鎊（二百一十一點六美元），他們要求加薪百分之二十。

加州南部 洪水成災
颶風帶來豪雨 至少有七人喪生

【紐約十八日美聯社電】一股新的太平洋颶風星期日晚帶給加州南部更多雨水，該處五日來連續不斷的豪雨至少令七人喪生。

在阿里桑那的鳳凰城，數以千計的居民自從週日泛濫被証實意外的消退後狼狽地返抵家園。

加州南部的居民在星期日晚，當雨水再度落下時，繼續用鏟去發掘及保護已被泛濫河流帶來的泥沙及洪水所摧毀的財產。超過二萬個沙包已運至援助洛杉磯市北部通社嘉地區受重大打擊的居民。

洛杉磯縣行政司法部的助理們估計，颶風已使該縣損失達三百五十萬美元。他們說沒有數字足以形容出該城的損失。

連日的豪雨在星期日黎明時停止，但到下午六時雨又開始落下。國家氣象局說，季節性的雨水估計會在星期二停止，該局又在星期日晚發出一份加州南部大部分地區的洪水監視圖表。

洪水仍淹浸多處低窪地區，貫通南北大城市價值一百五十萬十條的橋樑，其中七條不能使用。

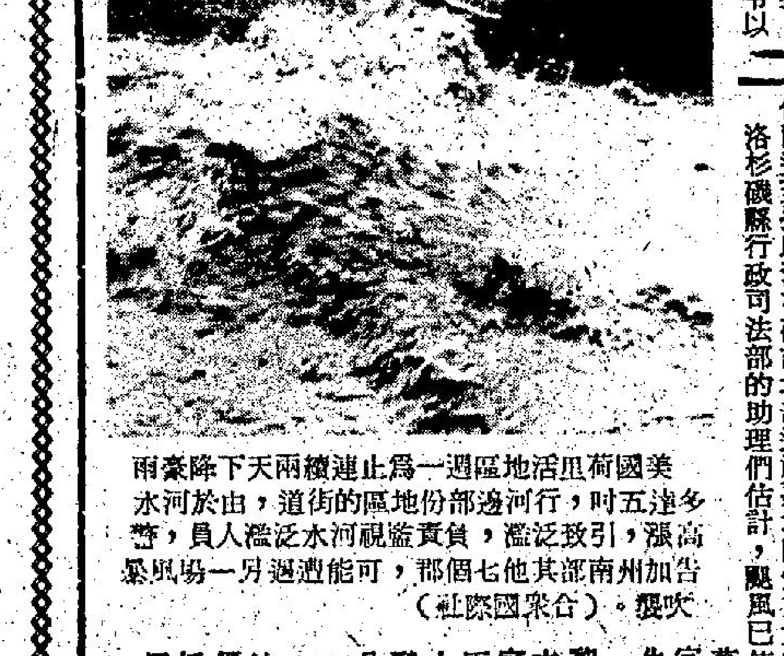

美國荷里活地區一週爲止連續兩天下降豪雨，多達五吋，行河邊部份地區的街道，由於河水高漲，引致泛溢，負責監視河水泛濫人員，警告加州南部其他七個郡，可能遭遇另一場風暴吹襲。（合衆國際社）